Meridiano de Nayarit
(M.R.) Marca Registrada
55 Años siendo el mejor diario de la región
Director: Guillermo Aguirre

Fotos en 1 hora
DACAREY
Nosotros recogemos y entregamos a domicilio
Zacatecas #19 Nte. Tepic, Nay
Tel. 12-01-39

...res del PRI en Santiago

...an terreno a Toño Echevarría

...ita en el Cabildo
...chaza donar un predio
...resario opositor
...nidad Deportiva que
...emente
...nes: El ayuntamiento
...s propios ni dinero
...no; califican la actitud
..."e-electorera"
...invierten el
...Que sea el aspirante a
...el que ponga el predio y
...construirá las

Por Norma Flores
MERIDIANO DE LA COSTA

Santiago Ixcuintla.- Negada por el pleno del cabildo, fue la solicitud que el empresario Antonio Echevarría Domínguez hizo hace algunas semanas al ayuntamiento, y que es del dominio público: la donación de un terreno para construir una unidad deportiva.

Ayer en asamblea de Cabildo presidida por el secretario del ayuntamiento, Manuel Narváez Robles, la mayoría priísta de regidores acordó lo anterior, luego de conocer los señalamientos presentandos por el alcalde Casimiro Delgado Brizuela, mediante una carta, en donde de manera explícita indicaba que el ayuntamiento no cuenta en este momento con ningún terreno, ni con recursos económicos para adquirir uno, así como que la actitud del empresario era con fines pre-electoreros.

LOCAL 3-A

Casi 70 millones

Descongelan 16 cuentas de "El Divino"

- El dinero servirá para pagar parte de la defraudación fiscal del que es acusado, "no eludo mi responsabilidad y pagaré todo" declaró el banquero y empresario

UNIVERSAL

México.- El juzgado IV de Distrito ordenó a la Comisión Nacional Bancaria y de Valores (CNBV) descongelar 16 cuentas bancarias que están a nombre de Angel Rodríguez Sáez, "El Divino" y que equivalen a casi 70 millones de pesos, afirmó el ex presidente de Banpaís.

NACIONAL 6-A

ESTE ES EL ESCENARIO en la ciudad de Lyon, Francia, donde la selección mexicana de futbol inciará su participación en la Copa del Mundo, contra el equipo nacional de Corea del Sur. Millones de telespectadores mexicanos seguirán la transimisión de este partido que iniciará a las 9:30, tiempo de Nayarit. (FOTO: MERIDIANO/ Reuters)

...guenses se
...a perder
...r de Cuautla

...separación de ese
...do ahora que se
...esarrollo portuario
...en idéntica
...o Santa Cruz, que
...ia Tuxpan que a

...ería un plebiscito,
...ago, no en Palmar

...:
...OSTA

... Aunque también se escucharon ...na encuesta de opinión realizada ...e la COSTA entre comisariados ...el cabildo y directivos de partidos ...a gran mayoría coincide al recha... de Santiago Ixcuintla pierda ese ... ahora que tiene grandes posibi...se en un importante centro por-

LOCAL 5-A

Complacencia de autoridades

Innevitable voracidad de tortilleros

* Intereses político-electorales convierten al mismo gobierno en cómplice de estos abusos, señala Ignacio Ponce Sánchez, diputado local por el PRD

Por César Rodríguez
MERIDIANO

Tepic.- La voracidad de los industriales de la masa, que aprovechan cualquier situación para inmediatamente incrementar el precio de la tortilla en perjuicio de la sociedad, es lamentablemente propiciada por las autoridades, estatales y federales, que aparentan actuar pero en realidad son complacientes porque así les conviene. denunció Ignacio Ponce Sánchez, diputado local por el PRD.

Denunció Ignacio Ponce Sánchez, diputado local por el Partido de la Revolución Democrática (PRD), quien precisó que los fuertes intereses político-electorales convierten al mismo gobierno en cómplice de estos abusos, dejando en la indefensión total a los consumidores, que son finalmente los afectados con esta situación.

LOCAL 4-A

EL JURADO CALIFICADOR analiza los trabajos propuestos para lo que será el gran mural pictórico que se plasmará en el nuevo Palacio de Justicia. Los acompaña el presidente del Tribunal Superior de Justicia, José Luis García Basulto. (FOTO: MERIDIANO/Mike Rosales)

Propone Cocopa

Diálogo directo Labastida-Marcos

Tuxtla Gutiérrez.- En el marco de otra gira presidencial por Chiapas, el coordinador para el Diálogo y la Negociación en Chiapas, Emilio Rabasa Gamboa, dio a conocer a la COCOPA la propuesta del gobierno federal para sostener un diálogo directo con el EZLN, concretamente entre el titular de Gobernación, Francisco Labastida y el subcomandante Marcos.

Solicitó "los buenos oficios" de la dicha comisión para establecer contacto con el EZLN. La COCOPA aceptó gestionar el encuentro con la dirigencia zapatista, para lo cual sus integrantes se trasladarán a la zona de conflicto.

Rabasa Gamboa pidió a la COCOPA que integre una representación que pudiera estar presente en dicho diálogo. Dijo que el gobierno se compromete a brindar las facilidades requeridas para el encuentro con el EZLN.

HOLE IN ONE

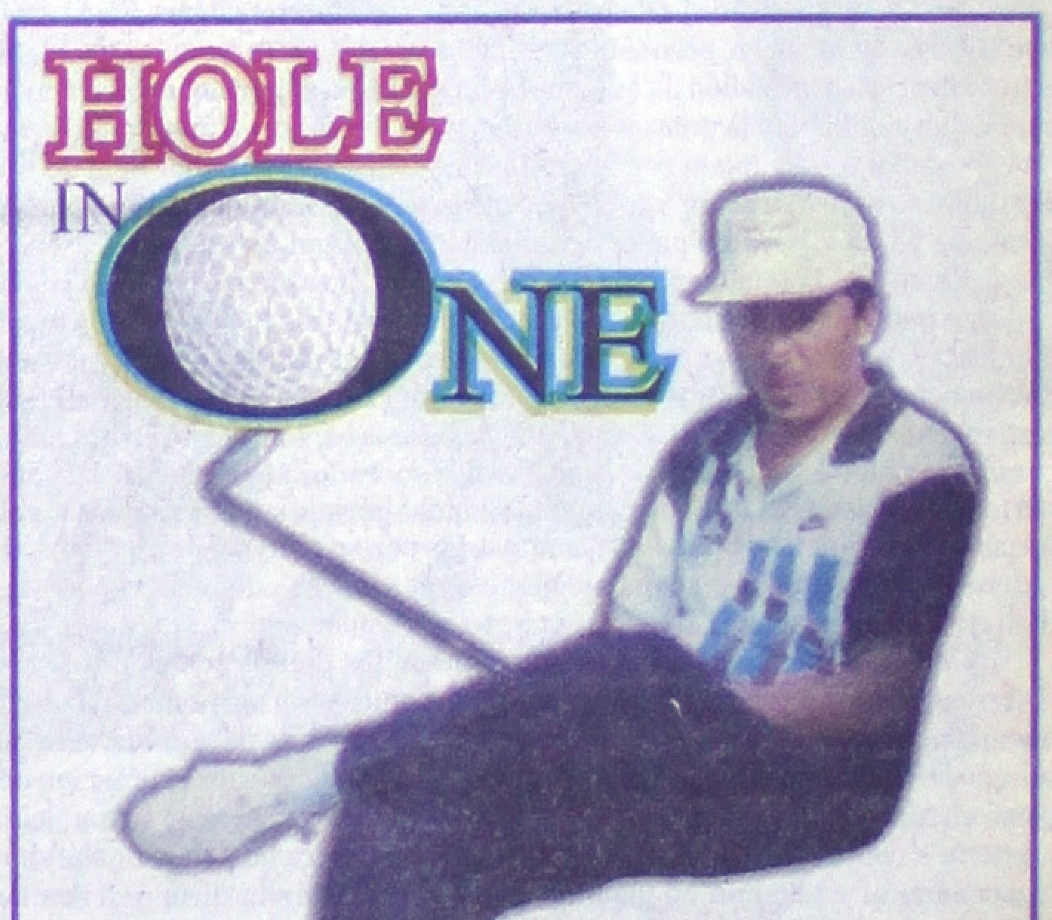

RAUL GARATE, HIZO HOLE IN ONE EN EL HOYO NÚMERO 4 del Nayar Club Campestre de Tepic, ayer. Fue muy felicitado por un numeroso grupo de jugadores que se encontraban ahí.

El hecho de atinarle en un sólo tiro al hoyo del green, es muy difícil, diríase que imposible. Raúl sí lo hizo y por esa magnífica jugada -que es la segunda vez que hace- el día de hoy, a las 4 de la tarde, invitará a todos sus amigos golfistas con una botella por cabeza... ahí estaremos con cámaras y micrófonos.

SENTRA GTS TÍPICO 98
TRANSMISIÓN MANUAL MOD. 1998
DE CONTADO 87,980
+ IMPUESTOS
NISSAN
AUTOMOTORES SIERRA S.A. De C.V.
TEPIC Insurgentes y Robles s/n
Tel. 14-81-82 y 14-81-77
ACAPONETA
Tel. 2-02-00

Escritorio Político

Por Irma Fuentes
Especial para MERIDIANO/
Servicio Universal de Noticias

Chiapas (o cuando menos una buena zona del Estado) es ya territorio de alto riesgo para la estabilidad del país. Pésimos manejos de los grupos gubernamentales y la pugna por motivos políticos, religiosos, sin duda económicos y hasta familiares, han convertido a la región en una especie de volcán de pasiones e intereses, difícilmente controlables.

Ahí estará nuevamente el Presidente Zedillo para reunirse por un lado, con organizaciones productivas, autoridades locales y vecinos y, por otro, para evaluar por sí mismo los cambios y enviar, desde ahí, algún mensaje.

Y es importante su presencia en la zona, en momentos en que la situación, aunque pareciera mejorar, se va haciendo más tensa.

Por un lado, algunas comunidades zapatistas, parecen renunciar a la égida del EZLN, para volver al régimen constitucional mientras el Obispo Samuel Ruiz desarma la Conai, aparentemente en aceptación de que ha cesado su eficacia con intermediaria.

CAJON DE "NO ME GUSTAS CUANDO CALLAS...

... porque no estás ausente... por otro está el reiterado, calculado silencio del EZLN y una serie de enfrentamientos, el peor de ellos, el que se produjo el miércoles en la población de "Los Plátanos" entre fuerzas gubernamentales que llevaban órdenes de aprehensión contra infractores de la ley y perredistas-ezelenistas, que se opusieron a que se cumpliera.

El saldo de muertos es de entre siete y 11 personas, incluidos dos muchachos y aunque la SeGob y el propio negociador Emilio Rabasa Gamboa afirma que el Ejército disparó para apoyar a los cuerpos de seguridad del Estado que eran atacados, el hecho es que la forma vuelve a prevalecer sobre el fondo de la cuestión.

CAJON DE "HAY VECES EN QUE SOMOS...

... tan sórdidos, tan sórdidos... ¿Cuál es esa cuestión? Difícilmente puede decirse que alguien posea todos los elementos claros para definirla. Porque a cuatro años y medio del glamoroso levantamiento del EZLN en Chiapas, nadie acaba de saber qué es lo que en realidad hay detrás de un asunto que tiene más puntas que un erizo y más veneno aún que éste.

A 54 meses de iniciado el conflicto, todavía se discute quién y para qué lo hizo estallar; a quién le sirve, qué pretende en realidad, quién tendría el ingenio y el poder para dirigirlo desde las sombras. Porque es evidente que no es solo Sebastián Guillén o quien quiera que sea el "sub Marcos" ni es Samuel Ruiz

ni ninguno de los "comandantes" de escenografía que aparecen en el reparto, los que tienen el control. Parece haber tras todo eso una "inteligencia" más compleja.

CAJON DE "NO ERA LLENO DE GRACIA...

Pero sea quien sea o el grupo que sea, uno de sus objetivos es, ha sido y será perfectamente claro: influir en las dos sucesiones del fin del milenio, la de 1994 y la del 2000. ¿En qué sentido? ¡Ahí sí quién sabe!

Lo que sí está bien claro es que el territorio de conflicto fue elegido con buen ojo. En Chiapas se arrastran problemas seculares que han venido incubándose al calor de la injusticia y la miseria.

Injusticia y miseria que se han cebado sobre los indios mexicanos y guatemaltecos explotados por caciques y por terratenientes a ciencia y paciencia de los gobiernos locales.

CAJON DE "SI PORQUE A TUS PLANTAS RUEDO...

Pero si esa es buena tierra de cultivo para la exasperación y la rebeldía, a ello se suma la lucha por la tierra entre caciques, la creciente rebatinga política de los partidos y, sobre todo, la división que han creado con paciencia y dolo los intereses extranjeros fortalecidos por la infiltración religiosa.

En ese peligroso coctel, la "cereza" ha sido la dirigencia del EZLN que con propósito aún no clarificado, decidió que era ése el territorio más idóneo para crear un conflicto que pusiera al gobierno mexicano literalmente contra la pared, precisamente en su arribo a la globalización económica.

CAJON DEL "CAPULLO...

El "palillo" que ha sostenido a la cereza es -y seguramente seguirá siendo- el Obispo Samuel Ruiz apoyado, nadie puede negarlo, por la contraparte de las sectas protestantes: la Iglesia católica.

La pregunta sigue siendo ¿a qué juegan? ¿Cómo va a influir todo esto en las próximas elecciones? ¿Qué defienden o qué combaten? Mientras tanto, el país está al borde de otro recorte presupuestal, aumento de impuestos o devaluación del peso... con todo y la salud de las finanzas... Una pregunta, frente a esto ¿cómo dicen que crecerá el empleo...?

ENTREGA INMEDIATA

Blanco homenaje

Por Pedro López Díaz/
Especial para MERIDIANO

Al recién fallecido periodista Manuel Blanco le rindieron un homenaje póstumo en la UNAM. Se dijeron discursos en su honor ponderando los méritos que mostró durante los años que estuvo ejercitando su oficio y entre los elogios que expresaron en su pro, estuvo el que hubiera "muerto pobre porque fue honrado". Otras varias opiniones fueron dichas a lo largo de los tres discursos que allí se pronunciaron, pero esta que señalamos fue, entre las más importantes, la que con mayor relieve llamara la atención de quienes la escucharon, seguramente porque no sean pocos los que concluyan su existencia pobres, sin embargo la terminan en tan limitada condición,, muy contra su voluntad y deseo, hasta renegando diríase, tal vez por haber llegado al fín de la vida con el sentimiento de frustración y no haber alcanzado la meta del enriquecimiento por lo menos en términos medios, pero no pobres, ni mucho menos tan pobres.

Como puede fácilmente develarse, el problema que es el dinero como recurso de poderío y fuerza que busca el común de la gente para afirmarse fuerte. Cree la mayoría que de cierto la pobreza es debilidad y no fortaleza, quizás sea por esto que la búsqueda del dinero y la procuración de riquezas sea la meta inmediata en la mente y el corazón de los hombres. Los buscadores de fortuna como los esclavistas, los ladrones y los narcos, son, como puede verse, los más destacados enemigos de la sociedad. Otros, también desesperados acumuladores de dinero, son igualmente perniciosos enemigos de nuestras comunidades porque saben y pueden apoderarse de una u otra forma de las riquezas que crean las mayorías con su trabajo; de aquí que en términos generales quiera verse el excesivo acopio de bienes con sospecha de indecencia, y la pobreza como nota distintiva de honradez. Y puede ser cierto, pero no siempre.

Decimos que no siempre, porque existen los pobres renegados por sus limitaciones, los peligrosamente inconformes por su estrechez, que están mirando en el otro la opulencia como el enemigoa vencer y que sólo esperan la coyuntura oportuna para dar el salto. Y entre estos no faltan los que se resisten a sentir sus privaciones y carencias con la resignación del santo que las mira como virtud; o con la talentosa posición del sabio que excluye de su ambición la abundancia por juzgarla <contra natura> si pensamos que el hombre no podrá fincar su verdadera grandeza trascendental y humana en los bienes materiales. Renán diría que son los que: <carecen de suficiente inteligencia par ser dignamente pobres>.

Es lo que pasa, por ejemplo, con los traficantes de estupefacientes, que se sienten muy listos porque han logrado acumular con la astucia de la animalidad que tienen, las enormes riquezas producto del clandestinaje y la destrucción social que propician. "Son tan brutos -opinó el sicólogo Ernesto Albizu- que no creen o ignoran, que con esa opulencia está consumándose su propia destrucción". Pero no sólo para ser ricos y pobres, se necesita saber, sino hasta para vivir de cualquier manera, escogiendo el cauce de la propia existencia y buscando la senda más adecuada a nuestro modo de sentir y querer. La meta puede ser la honradez y el camino la pobreza.

Meridiano
Director General
DR. DAVID ALFARO
Coordinación General Editorial: Antonio Tello
MERIDIANO PUERTO VALLARTA Director: MOISES MADARIAGA Morelos 880 esquina con Pipila Tels: 3 29 75, 3 29 76 Pto. Vallarta, Jalisco e mail: meridian@pvnet.com.mx
MERIDIANO DE LA COSTA Angel Salas Bernaldez Jiménez 70, Santiago Ixc., Nay. e mail: lacosta@meridiano.com.mx
MERIDIANO DE IXTLÁN DEL RIO Martin Sánchez Hidalgo 54 Pte. Ixtlán del Río., Nay. e mail: ixtlán@meridiano.com.mx
MERIDIANO de NAYARIT Director: GUILLERMO AGUIRRE Oficinas generales: Zapata 73 Pte. Tepic, Nayarit. Tels. 12 01 45, 16 37 18, 16 72 88, 12 94 18 y 12 66 30. e mail: meridiano@meridiano.com.mx
MERIDIANO GUADALAJARA, Jalisco. Gerente de plaza: JORGE ORGANISTA. Av. Chapultepec Sur 130 C Tel. (3) 615 66 84. Publicación periódica autorizada. Registro de SEPOMEX Número 10881 12389 001. Características 12 1252 70. Certificado de Licitud de Título 3378. Certificado de Licitud de Contenido 2963. Título reservado por la SEP 1587 93. Sistema Internacional de Publicaciones Seriadas CODIGO ISSN 0128 509. Registro COPARMEX 153. Registro CANACINTRA 3240. Registro ANIERM 6029 93. Los colaboradores que firmen sus escritos son responsables del contenido de los mismos. No hay obligación de devolver originales aunque no se publiquen. Todos los fondos y correspondencia a este periódico deben ser dirigidos al Director General en el domicilio que aparece al margen. MERIDIANO es una Marca Registrada (MR). Se edita totalmente con sistemas computarizados y tiene distribución regional en el estado de Nayarit, y Puerto Vallarta, Jalisco. Representación Comercial en el DF: Rodrigo Lemus SA de CV. Londres 239 Col. Juarez, C.P. 6600 Mex. D.F. Ejemplares diarios en el Distrito Federal: La Torre de Papel, Club de Periodistas de México, Filomeno Mata 6 A México D.F. Centro Historico. Producido, Editado y distribuido por la Cía. Editorial Alpesor S. de R.L. Oficinas Generales, Redacción y Talleres: Emiliano Zapata No. 71 y 73 Poniente, C.P. 63000. Apartado Postal 65, Tepic, Nayarit. México.

GUILLERMO AGUIRRE

LA SERPENTINA

* Bien devaluadas las conferencias del Partido Acción Nacional * Tratan problemas priístas en lugar de asuntos informativos * El alcalde de BADEBA, ordená la remodelación del CERESO de ese municipio * En apenas 6 cuartos viven 63 presos; pronto estarán más amplios * Lamentable fallecimiento del instructor de defensa personal de la Policía Judicial del Estado * Alta calidad moral de LUIS EDUARDO DE SANTIAGO PARRA, reconoce que su gente pudo haber tenido la culpa de la tragedia * Que alguien detenga a una peligrosa mujer de la Cuauhtemoc, se burla de toda autoridad judicial

Se devaluaron las conferencias de prensa del Partido Acción Nacional, pues al parecer el único tema de agenda que tocan, sacan a relucir y comentan cada quincena que se reunen, es el problema del agua potable, vamos ni siquiera se han dado cuenta de que se acaba de autorizar una inversión de gran cuantía para este fin con la firme intención tanto del gobierno federal, estatal, y desde luego el municipal, de acabar con esta maldición ...de esta forma la dirigencia municipal de Acción Nacional tiene exactamente dos meses, es decir 4 conferencias en las que cita como problema y único

En estos 6 cuartos se metían 63 presos; ya les ampliarán estos lugares.(Foto: Ulloa\Meridiano)

punto que tratar con los periodistas, la escases de agua potable en la capital...y para colmo de males en la pasada rueda de prensa, se presentó un expresidente del Comité de Acción Ciudadana de Bellavista, HUMBERTO ESPINOSA REYES, para quejarse de sus compañeros priístas que actualmente presiden dicho comité. De los que ahora son responsables del Comité de Acción Ciudadana, dice ESPINOSA REYES, que no han realizado el trabajo que se comprometieron a hacer ante sus vecinos... lo curioso de todo esto es que se queje ante una instancia panista por los actos de priístas, por ejemplo en esta conferencia de prensa salió a relucir que el nuevo titular del CAC, ADRIAN TORRES ESPINOSA, se comprometió ha hacer cortes de caja ante CARMEN RIVAS CURIEL, hasta hace poco colaboradora cercana de don JOSE FELIX TORRES HARO, y que hasta el momento no se han realizado...poco faltó realmente para que en la conferencia de prensa del PAN municipal, los panistas se quejaran por la pobre actuación de JAVIER CARRILLO CASAS en el PRI municipal... y la verdad de todo es que estas ruedas de prensa han sido abandonadas a lo que salga, pues los dirigentes que encabezan el Partido Acción Nacional municipal, ni sus luces... ahora que si lo vemos por el lado positivo, les diremos que con todo y las carencias de temas y personajes, el Comité Municipal está haciendo su luchita, pues lo que es el Comité Directivo Estatal, ni sus luces en materia de prensa, de hecho por lo que reiterativamente viene expresando doña LUPE, a ella la comunicación social ni la va, ni le viene *********

Pobres presos de Bahía de Banderas, ahora que llegó el tiempo de lluvias tienen que juntarse en los lugares donde hay techos para guarecerse de la lluvia, por lo que conmovido el alcalde de BADEBA, JUAN RAMON CERVANTES GOMEZ, dispuso la remodelación de la cárcel municipal en donde existe una sobrepoblación del 50% en el pequeño CERESO de éste lugar... fue el Subdirector de Seguridad Pública RICARDO GUERRA SANCHEZ, quien informó sobre lo anterior, y además resaltó las importantes obras de reacondicionamiento de la Cárcel Pública Municipal.

GUERRA SANCHEZ, agregó que actualmente la población de reclusos que se tiene en el lugar es de 63 procesados que hacinados viven en los pequeños cuartos, debido a que los espacios son muy reducidos y ahora por la temporada de lluvia se tienen que resguardar bajo techo para evitar que se mojen y ello hace que aquello sea un amontonadero que hace que el castigo que tienen que pagar ante la sociedad por los delitos cometidos sea más severo... en materia de equipamiento, el mismo informante dice que la Corporación se encuentra perfectamente equipada ya que este año fueron favorecidos con 5 unidades-patrulla por parte del Gobierno del Estado, que facilita la labor de vigilancia y preventiva del delito a todo lo largo y ancho de la geografía de el Municipio de Bahía de Banderas, además que la Dirección de Seguridad Pública está estratégicamente ubicada en los centros operativos

de San Juan de Abajo, San José del Valle, Bucerías, Jarretaderas, San Pancho y Punta de Mita, divididos en 4 sectores y 1 supervisor, para el mejor control operativo de los elementos.... en cuanto a los trabajos de reparación y remodelación que se le están haciendo al Edificio de la Dirección de seguridad Pública y a la Cárcel Municipal, se puede decir que la construcción de un Aljibe de 3x4 metros es con el fin de abastecer de agua a las 8 celdas de la cárcel preventiva, además se están haciendo labores de pintura, iluminación, arreglos de drenaje, todo ello como parte del programa de mejoramiento de la cárcel implementado por el Alcalde, Contador Público, JUAN RAMON CERVANTES GOMEZ *******

Muy lamentable sin duda el accidente en el que falleció el instructor de defensa personal de la PJE, ARNULFO BLANCO RENTERIA, era un gran muchacho, nos dijo el director de la

Educación Especial. En el acto estuvo presente, la señora VIRGIN... DE TORRES HARO, quien reiteró el compromiso total del DIF-Tepic... con el apoyo de los desayunos escolares y otros que le permiten un... también estuvo en la mesa de honor, el profesor CARLOS SANCHEZ... de Educación Especial.(Foto: Lourdes Carrillo\Meridiano)

PJE, LUIS EDUARDO DE SANTIAGO PARRA, vía telefónica, al tiempo que lamentó el suceso ocurrido en el que uno de sus mejores elementos perdió la vida..." no cabe duda que a la gente buena siempre le pasan las peores cosas", expresó el jefe policiaco en alusión a que el comportamiento de ARNULFO BLANCO RENTERIA, siempre fue de lo mejor, conducta intáchable y ejemplo de un policía sin vicios, deportista al cien por ciento... por otra parte, se reconoce la valentía y alta calidad moral del director de la PJE al aceptar que fueron sus muchachos quienes al parecer invadieron el carril contrario y provocaron èl trágico percance *******Un cinco le gano el peso al dólar, luego de que éste le había ganado al peso más de 40 centavos tan sólo en la última semana, así que cheque usted cuanta ventaja tiene el peso, esto lo decimos porque seguramente no faltarán los barberos

de toda la vida que recupera frente al dól... centavos, sólo esper... estos cinco centavos haber perdido casi un... Si yo estuviera en los b... de la selección mexic... están haciendo muc... que empezó el campe... tarse enfermo, efectiva... de la peste chilanga e... unos a otros, en cuan... nato mundial de socc... dos medios, resultaron... todo tipo, desde las ... rubeola, la varicela, la sida; hasta las más tole... la maldiorina y otras ... que la idea es quedarse... y para esto nada más fá... receta médica... buen... nacionales todavía tie... que amanecieron con el dolor de panza, para no enseñar lo que no quer... puede haber suerte, m... vez hasta un burro to... convirtió en algo grand... anticipamos que CUAUHTEMOC, existe... ra que tiene amenazad... mundo, la señora asegur... "pela", no sabemos qué esta dama, quizá venda ... papas, pero el caso es que y efectivamente la muje... verdadera chucha cuere... fenderse legalmente, pue... en la pillería, llegó de G... habían corrido por rata, ... la corrieron de dos o tres... que se quedó a vivir ... francamente se ha hech... amparada por cada delin... ce ser que los jueces le ... diestra y siniestra, sin co... truhanesco, seguramente ... nar con esta calamidad ... acaban con la buena ma...

que quiere vivir en paz... para la Policía Judicial, ... transita con un morral-... siempre trae una arma y ... mos, portar armas de fueg... licencia y además cuando ... za de muerte a quienes les ... un delito... tal dama tiene ... 7 y mesa 14, por los delitos ... honor, fraude, vendió ... vivir en él, lesiones, ... cha, y allanamiento de mora... casa a querer matar a una ... daños en propiedad ajena, ... y las bardas de una casa, ... Jalisco en cuestión es ... dad, y todavía le dan ampar... cometiendo fechorías...con ... delincuencia, pues si hasta ... para actuar... hasta mañan...

EL PRI EN SANTIAGO

...gan terreno a Toño Echevarría

...ísta en el Cabildo ... rechaza donar un ... ue el empresario ... truya una Unidad ... prometió

* Hay tres razones: El ayuntamiento no tiene terrenos propios ni dinero para comprar uno; califican la actitud de AED como "pre-electorera"

* Sin embargo, invierten el planteamiento: Que sea el aspirante a la gubernatura el que ponga el predio y el ayuntamiento construirá las instalaciones

Por Norma Flores
MERIDIANO DE LA COSTA

Santiago Ixcuintla.- Negada por el pleno del cabildo, fue la solicitud que el empresario Antonio Echevarría Domínguez hizo hace algunas semanas al ayuntamiento, y que es del dominio público: la donación de un terreno para construir una unidad deportiva.

Ayer en asamblea de Cabildo presidida por el secretario del ayuntamiento, Manuel Narváez Robles, la mayoría priísta de regidores acordó lo anterior, luego de conocer los señalamientos presentandos por el alcalde Casimiro Delgado Brizuela, mediante una carta, en donde de manera explícita indicaba que el ayuntamiento no cuenta en este momento con ningún terreno, ni con recursos económicos para adquirir uno, así como que la actitud del empresario era con fines pre-electoreros.

Delgado Brizuela utilizó este método ya que se encuentra en Tepic convaleciente de una enfermedad que lo ha mantenido retirado de sus actividades oficiales por más de una semana.

Ayer mismo, el Ayuntamiento de Santiago Ixcuintla envió a Echevarría Domínguez la respuesta a su solicitud, derivada del acta de cabildo correspondiente.

Narváez Robles, indicó que el contenido del documento era en el sentido de que se invirtiera los papeles, que el aspirante opositor al gobierno del estado donara el terreno, para que el municipio otorgara la asesoría técnica y construyera la Unidad Deportiva.

"Respecto a que el ayuntamiento de Santiago no tiene recursos económicos, hasta la oposición estuvo de acuerdo", agregó Narváez Robles, por lo que espera que la actitud del empresario sea de verdadera preocupación e interés por la juventud santiaguense y acceda al planteamiento de la autoridad municipal, concluyó.

...Santiago inédita efervescencia política

...Casimiro Brizuela ... su suplente "la ... ía y uno de sus ... Mauricio Porras, ... ertamente por ... hevarría

... sta con MERIDIANO, el presidente ... cuintla, Casimiro Delgado Brizuela, ... ca manera de responder, que hasta ... iración de dos hermanos de esa ... un mismo partido a la gubernatura ... de otro santiaguense, han logrado ... ente a su administración.

... le inquirió sobre la deserción al ... nstitucional (PRI) de su suplente la ... via, misma que ahora trabaja en la ... hevarría Domínguez a lo que res- ... se da el caso de mi suplente sino ... lgunas otras entidades (en clara ... orras director de Coplademun), in- ... se salen del PRI y posteriormente ... independientes, son inquietudes ... ticular no puedo constreñirlos ni

... o sentido, que afortunadamente, "el ... to está trabajando aún aparte de sus ... elación a su estado físico, quizás no

... eguntó sobre si este tipo de acciones ... sgo la estabilidad política de esa ... ómica del estado a lo que el popular ... stó que "no, no lo considero así, ya ... stá trabajando y lo hace para todo el ... niegue la cuna de mi parroquia y ... oradores y miembros del cabildo, ... u entidad política de donde surgió".

De la posibilidad de que el PRI pudiera sufrir algún retroceso ante este tipo de situaciones, el alcalde santiaguense expresó: "no, en estos momentos no puede darse una valoración de pérdida, esto se debe dar al momento de contar los sufragios emitidos en la jornada electoral constitucional".

De la división que también pudiera generarse cuando ya es del dominio público que los hermanos Alvaro y Lucas Vallarta pretenden ambos lograr la candidatura a la gubernatura, Delgado Brizuela respondió: "pues son priístas los dos y creo que si aparte de ellos lo quiere hacer Vallarta Chán, también lo puede hacer como hasta en un momento dado el profe Cacho puede declararse en un momento dado suspirante o aspirante".

"En esto no están todavía puestas todas las reglas del juego, creó que cada quien tiene su medio y su proyección política y aunque por distintos rumbos, tienen trabajo político para el estado", agregó para que se le comentara: ¿todo quedaría en familia? "bueno, pero nadie ha dicho todavía si uno de ellos será efectivamente el candidato", acotó. Y Echevarría Domínguez ¿tampoco divide a la gente del municipio?, se le interrogó a lo que el Cacho Brizuela contestó: "pues él no es priísta y por esto no puedo dar opinión pero si los divide o no para los hermanos Vallarta, pues necesitaría saber el método de consulta para saber si le partirá los votos a alguno, si será de unidad o de Consejo Político, de consulta a la base o a la ciudadanía".

Por cuál se pronuncia usted, se le inquirió: "esto se tendrá que analizar, tengo mis dudas en torno a uno u otro pero en lo que estoy de acuerdo es que se de en una consulta más ampliada, aunque estoy en este momento en el análisis si es a la base priísta, porque ¿tenemos efectivamente un padrón priísta?, pues creo que no. Y en la consulta a la ciudadanía, sí tenemos el riesgo de que vayan gentes de otras entidades políticas para apoyar a fulano y al fin lo dejen sólo".

Entonces ¿no hay confianza en la ciudadanía? se le cuestionó: "sí la tengo, pero tú sabes que hay gente que se ha sectarizado en torno a una premisa política"... cómo cuáles gentes, se le interrumpió; "pues ustedes conocen eso mejor que yo", contestó.

Después, se le preguntó de quienes ofrecen hasta unidades deportivas a cambio de la simpatía electoral a lo que Delgado Brizuela dijo que "esto, de todos es sabido que el municipio no tiene terrenos. Hemos hecho el intento y pueden dar fe de ellos propietarios de lotes adyacentes a la ciudad de Santiago pero nos lo quieren dar a unos precios que no se pueden aceptar".

"Ahora -agregó-, tenemos un estadio que era de beisbol y ahora es múltiple, tiene canchas de futbol rápido, de frontón y de futbol y beisbol; tenemos también la unidad deportiva que hemos rehabilitado con servicios y baños, además de una serie de canchas y una pista de bicicross".

Entonces, ¿no se ocupa la que se ofreció?, se aclaró la pregunta que al parecer no entendió y al respecto dijo que "claro, ocupamos un terreno para tener dos o tres canchas de futbol... ojalá y hubiera este donante o que uno de los compañeros que están alrededor, nos dieran un precio más accesible y a plazos de modo que pudiéramos sufragarlo".

Y la que ofreció Echevarría Domínguez, se insistió y ahora sí contestó. "bueno yo no sé, pero sí sé que tiene capital y si así como construyó la plaza de toros... digo, pues él tiene la preocupación por la niñez y la juventud según lo dijo en su discurso y bueno, creo que antes de haber construido esta plaza que viene siendo un gran centro en donde se venden bebidas espirituosas, pues primero debería haber buscado lo otro que era para el deporte", concluyó.

ASEGURADA LA TRANQUILIDAD POLÍTICA DE SANTIAGO Ixcuintla por su alcalde, Casimiro Delgado Brizuela. Foto MERIDIANO/Archivo

... LA PALABRA

...millones de pesos ...a el campo tepicense

...de ...élix Torres entregará ...sos ...le Sedesol en breve

...odríguez

En ... mpli- ... vidad ... es se ... té de ... mien- ... dito a ... el ... cipio ... será ... el ... calde ... Haro; ... vocal ... ubén ... ejido ... za, y ... Rosa- ... , res- ... te. ... ón de ... tieron ... Secretaría de Desarrollo Social, de la ... tado y del Comité de Planeación y ... arit, así como los presidentes de los ... o a la Palabra en cada una de las ... unicipio.

... n también se integró la Comisión de ... cia, conformada por los vocales de ... de cada comité de crédito a la palabra ... dos del municipio.

... crédito a la palabra tiene por objetivo ... amiento blando, sin intereses, la pro- ... emporaleras, de baja productividad y ... para la siembra, preferentemente, de ... enfoca a campesinos de bajos ingre- ... des de acceder a un crédito bancario.

Con este programa el Gobierno Federal, a través de los ayuntamientos, otorga un financiamiento de 400 pesos por hectárea para incentivar la producción, recurso que puede incrementarse en 100 pesos más, dependiendo de la recuperación del crédito y las necesidades agrícolas de sus beneficiados.

CRÉDITOS A LA PALABRA serán otorgados en breve a productores de Tepic, al quedar integrado el comité de validación y seguimiento del programa, acto presidido por el presidente municipal José Félix Torres Haro.

Félix Torres reconoció que posiblemente este financiamiento no resulte de mucha ayuda, por lo reducido del capital, pero aseguró que definitivamente viene a contribuir en el desarrollo de los cultivos básicos.

Personal de la SEDESOL y la Contraloría explicaron los lineamientos del programa de Crédito a la Palabra, que no requiere de aval, basta la aprobación del Comité de Validación y Seguimiento.

El programa opera de manera muy simple, cada ayuntamiento dispone de cierto techo financiero para apoyar la productividad en sus ejidos, dinero que tiene que recuperarse antes del 31 de mayo de cada año, porque la cartera vencida que acumulen los ejidos constituye el principal obstáculo del programa. El que no paga no tiene derecho a un nuevo crédito. Para este ciclo agrícola el Gobierno Federal ha destinado a Nayarit un techo de 19 millones 400 mil pesos, mientras que el municipio de Tepic dispondrá de un millón 298 mil pesos para apoyar la siembra en 2 mil 597 hectáreas en beneficio de 894 productores.

En la reunión se explicó que el estado de Nayarit registra una recuperación global de créditos del 95 por ciento, lo que sitúa a nuestro estado en el primer lugar nacional en efectividad del programa.

Hasta 36 Meses*
Lo que estaba esperando
Ahora en Volkswagen

* Con el 20% de enganche.
Automotriz de Nayarit, S.A. de C.V.
Av.-Insurgentes y Sauce Tel. 14-28-80 Tepic, Nayarit

COMPLACENCIA DE AUTORIDADES

Innevitable voracidad de tortilleros

* Intereses político-electorales convierten al mismo gobierno en cómplice de estos abusos, señala Ignacio Ponce Sánchez, diputado local por el PRD

Por César Rodríguez
MERIDIANO

Tepic.- La voracidad de los industriales de la masa, que aprovechan cualquier situación para inmediatamente incrementar el precio de la tortilla en perjuicio de la sociedad, es lamentablemente propiciada por las autoridades, estatales y federales, que aparentan actuar pero en realidad son complacientes porque así les conviene.

Denunció Ignacio Ponce Sánchez, diputado local por el Partido de la Revolución Democrática (PRD), quien precisó que los fuertes intereses político-electorales convierten al mismo gobierno en cómplice de estos abusos, dejando en la indefensión total a los consumidores, que son finalmente los afectados con esta situación.

"Los tortilleros organizados en la CNOP, organización filial al PRI, cuentan con la protección de ciertos políticos, como Ney Manuel González, y del gobierno en general, que se hace de la vista gorda y les tolera el sobreprecio que siempre mantienen", aseguró.

Ponce Sánchez agregó que incluso la Procuraduría Federal del Consumidor (PROFECO), que se supone es el único medio para la protección de los consumidores, se ha convertido también en cómplice de estos abusos en el precio de la tortilla.

"Aparenta que toma medidas para ser contundente con los molineros, pero la realidad es que esto queda siempre en intentos; personalmente he participado en varios cierres de tortillerías y más se tardan en clausurarlas cuando ésta es reabierta", asentó.

Demandó a las autoridades actuar verdaderamente con mano firme y hacer que se respete el precio oficial, "esta es la exigencia del PRD, que se haga respetar la ley y que se ponga el interés de los consumidores por encima del interés de un grupito, en este caso de la FAMIMEN, que es el único beneficiado".

Finalmente, el legislador perredista señaló que está plenamente demostrado que las tortillerías sí son negocio, incluso manteniendo el precio oficial, "pero el abuso, la voracidad y la ambición de los industriales nos obligan a pagar siempre un precio superior al oficial con la complacencia de las autoridades".

EN EL NORTE DEL ESTADO

Pescadores en confl[ictos] acusan a Cecilio Re[ndón]

* El dirigente ha propiciado enfrentamientos entre pescadores (cooperativas, afirman inconformes con su liderazgo

Por César Rodríguez
MERIDIANO

Tepic.- Lejos de ser un punto de unidad, Cecilio Rendón Mora, quien se ostenta como dirigente de la Federación de Cooperativas Pesqueras Norte de Nayarit, se ha convertido desde hace años en un problema para los pescadores, quienes lo ven como el principal obstáculo para el desarrollo de esta actividad en el estado.

"Chilo Rendón", como lo conoce la gente, ha perdido el poder de convocatoria y la confianza de los pescadores.

Nadie lo quiere, y a pesar de que han sido muchos los intentos por desconocerlo como el líder de los pescadores, se mantiene gracias al apoyo de compadres, amigos incondicionales y gente que nada tiene que ver con la pesca.

En su empeño por mante[ner]se beneficios personales con el Rendón ha propiciado enfrenta[mientos] de distintas cooperativas, gente se oponen a que él continúe inte[rfiriendo en] la libre organización de los pes[cadores].

Así lo denunció Ezequiel [...] nico y legal de la Sociedad Coop[erativa] del municipio de Tecuala, quien [...] pasado tienen problemas intern[os] de Rendón Mora, quien pretend[e] cionales en la elección del nuev[o] ción de la cooperativa, y como no ha motivado conflictos en esa zo[na].

Mencionó además que Ce[...] tando deficiencias en las tareas d[e] que realiza la PROFEPA, prete[nde] da "guardia blanca", que no es o[tra] ciudadana con autoridad para co[...] lizar a las autoridades a las perso[nas] lineamientos de pesca.

"Esta medida, en lugar de garantizar el respeto a las vedas porque ocasionaría enfrentamie[ntos] pescadores; esto ya sucedió, la[s] blancas' eran temidas por arbit[...] arbitrarias en exceso, y la gent[e] permitir que regresen", aseguró. [...] dores ya no quieren a Cecilio Re[ndón] desconocidas, quizá por intereses des responsables lo siguen reco[...] cooperativas a asociarse a esta fe[...] tro derecho a la libre asociación".

Demandó finalmente la inter[...] sable, de las autoridades, tanto es[...] "para poner en su lugar a este pe[...]

POR ABOGADOS

Cuestionado desempeño de la Comisión Bancaria

* Carece de personal para realizar todas las funciones asignadas, afirma Juan Antonio Echeagaray

Por Marcos Beltrán
MERIDIANO

Tepic.-"La Comisión Nacional Bancaria y de Valores (CNByV) en su delegación estatal, tiene obligaciones y responsabilidades, sin embargo, la falta de personal, hace que éstas no se lleven a cabo al cien por ciento", manifestó Juan Antonio Echeagaray Becerra, Presidente de la Asociación de Abogados en el estado.

Recalcó el presidente de la Asociación de Abogados en el estado que, por desgracia, al no contar con el personal suficiente, las facultades y obligaciones prioritarias de la Comisión, que es la supervisión que debe de tener en las instituciones de crédito, pero ¿cuál supervisión puede tener?, si con el personal con que cuenta, apenas puede satisfacer los requerimientos de los usuarios en cuanto a reclamaciones, citas, quejas y audiencias.

Precisó que la supervisión que es de prioridad, lo dejan en segundo o quinto término, y que hasta el momento, no ha tenido información que en el estado, se haya realizado alguna supervisión alguna institución de crédito.

Sobre quejas en la CNByV en contra de instituciones de crédito por parte de los usuarios, Echeagaray Becerra mencionó que hay muchísimas, sobre todo, las instituciones de crédito, tienen la obligación de comparecer a los llamamientos que les haga la CNByV, so pena de no hacerlo, de ser sancionadas con una multa que son excesivas, entonces, definitivamente tienen que comparecer para los procedimientos de conciliación.

Siendo que, la CNByV, si es confiable, afirmó el líder de los Abogados, pero lo que no le es confiable, es a la falta del cumplimiento a ciertas obligaciones por la falta de personal.

Ejemplificó que para realizar alguna auditoría alguna de las instituciones bancarias, el personal que se necesita y a parte del tiempo que se requiere.

CON LAS LLUVIAS

Peligran cientos de sartas de tabaco

* Una simple brisa afectaría las hojas secándose al sol, afirman productores
* Inspectores recorren los campos alertando a los trabajadores ante una eventual precipitación

Por Norma Flores
MERIDIANO DE LA COSTA

Santiago Ixc.- Conforme se han presentado las primeras lluvias en diferentes partes del estado, la zona de la costa teme que el agua llegue de un momento a otro, pues la producción tabacalera, aún no ha concluido y existen cientos de sartas secándose al sol, las cuales sufrirían los efectos hasta de una simple brisa, pues el panorama sería bastante negro, para aquellos productores que aún no terminan de entregar su producción, pues si lloviera tendrían perdidas millonarias. Desde ayer, los inspectores de las diferentes compañías, estuvieron recorriendo, ejido por ejido productor de tabaco, como Patroneño 1, [...]napa y Botadero entre otras, alertando e informando a quienes laboran para ellos, que esta pronosticado meteorologicamente que en estos días habrá de llover en el municipio, por ello, para evitar que las perdidas sean mayores, se dieron a la tarea de alertar a los productores, para que de inmediato se enfoquen a resguardar las sartas, que tienen en las galeras, en su propia casa, pues de lo contrario se mojaran y perderán grados de calidad.

El intenso calor, que se ha sentido en esta última semana, ha sido la antesala, para que lleguen las lluvias, que vendrán a rematar la economía de los productores que cultivan la solanacea, los cuales al parecer no tendrán mas ganancia, que solo el pagar sus deudas, con la liquidación de su tabaco.

GOBIERNO DEL ESTADO

Concluye curso de calidad y excelencia

MERIDIANO

Tepic.- Al término del curso de capacitación dirigido a funcionarios y empleados de las diferentes dependencias gubernmentales, el director general de Administración, David Castellón Ortega, felicitó en nombre del gobernador Rigoberto Ochoa Zaragoza a quienes en esta ocasión acudieron tres días a dicho curso sobre calidad y excelencia.

Castellón Ortega, quien llevó en ese acto la representación titular de Finanzas, Gilberto Martínez López, señaló que la capacitación fue de máxima importancia por la respuesta de los funcionarios a los que fue dirigida.

Añadió que lo más deseable sería que este esfuerzo permeara hacia el nivel de los trabajadores que tienen trato directo con el público, pero que se trata de la labor que irá creciendo paulatinamente y en la que otros grupos tendrán la oportunidad de participar.

El curso de referencia estuvo a cargo de Héctor Sida Vargas, instructor de la Secretaría de la Contraloría, y al mimo asistieron funcionarios medios y directivos de las secretarías de Obras Públicas, Agricultura y Ganadería, Educación y Cultura y Planeación y Desarrollo, así como de la Auditoría Fiscal y la Dirección de Tránsito, entre otras dependencias.

Cabe destacar que durante la clausura de curso de capacitación del jueves por la noche, el titular del Departamento de Personal, José Guadalupe de Anda Barajas, hizo entrega de reconocimiento s a los participantes.

CON MÁS TECNOLOGÍA

Radio Aztlán celebra 17 años de fundación

MERIDIANO

Tepic.- Los cambios e innovaciones tanto en los estudios de grabación y transmisión como en los enlaces a la planta de transmisión permiten informar y difundir programas de entretenimiento para toda la ciudadanía nayarita, afirmó el director del Sistema de Radio y Televisión Aztlán, Armando García Enríquez, al conmemorarse ayer el 17° aniversario de la fundación de la XETNC Radio Aztlán, radiofusora del gobierno del estado.

En entrevista, García Enríquez mencionó que dicha radiofusora, que en 1981 se inauguró como "La Voz de Nayarit, Cuna de la Mexicanidad", a la fecha cuenta con uno de los equipos más sofisticados que les permite llevar su señal a todos los rincones de la geografía nayarita y a otros estados circunvecinos de la entidad.

Señaló que la modernización de los mencionados estudios y enlaces con la planta de transmisión que actualmente trabaja con 2 mil 500 watts de potencia, se ha logrado gracias al apoyo que otorga el gobierno que encabeza Rigoberto Ochoa Zaragoza y esto les permite mantener informada a la población durante 18 horas diarias los 365 días del año.

Por último, el funcionario estatal externó su agradecimiento al personal de las áreas administrativa y técnica, además de reporteros, comentaristas, locutores y operadores, quienes de manera coordinada colaboran para dar a conocer la información sobre el acontecer estatal y nacional, así como diversos programas de entretenimiento y eventos especiales en dicha radiofusora.

EDICTO

EXPEDIENTE NUM: 199/98

C. GLORIA FLORES SANTIAGO Y HECTOR M. ROMERO FLORES
P R E S E N T E:

Comunico a ustedes, que dentro del expediente número al rubro indicado, juicio Controversias del Orden Familiar, que promueve JOSE MARIA ROMERO ROJAS, en contra de USTEDES, que cuentan con el término de 5 cinco días para que den contestación a la demanda entablada en su contra y ofrezcan los medios de convicción, que les corresponden y señalen domicilio para recibir notificaciones en esta ciudad, bajo el apercibimiento que de no hacerlo se le tendrá por contestada la demanda en sentido negativo y se le declarará precluído su derecho para ofrecer pruebas, y las posteriores notificaciones a excepción de las personales se le harán en los estrados de ése lugar.

A T E N T A M E N T E
SUFRAGIO EFECTIVO.-NO REELECCION
TEPIC, NAYARIT A 9 DE JUNIO DE 1998
EL C. SECRETARIO DEL JUZGADO
SEGUNDO DEL RAMO FAMILIAR

LIC. PATRICIA DEL CARMEN PARTIDA MEJIA

Proyecta[n] supertort[illa...]

Santiago Ixc.-Preocupados [...] que pudiera traer para la industria [...] tortillerías con una mejor tecnología [...] de libre comercio con otros países, [...] ya analizan la opción de adquirir mejo[...] siendo competitivos. José Luis Hern[...] ayer que un número aproximado [...] tortillerías ya analizan la posibilidad [...] asociación para adquirir una máqu[ina] capaz de producir 80 kilos de torti[lla] maquinaria se abatirían los costos [...] paso se podría seguir manteniendo [...] accesible.

Esta supermáquina tortillera, [...] triales de Durango e Hidalgo, tiene [...] de pesos, y su compra podría ser posi[ble] 9 meses. Alfaro dijo que "no sé por qu[é] aumento a la tortilla, cuando en Ma[...] 3.50 pesos, por 3.20 de aquí. Dijo que [...] producción, como el registrado por [...] ya está a 11.65 por costal.

Por Salas Bernaldez
MERIDIANO DE LA COSTA

EDICTOS

Expedien[te ...]

C. RAFAEL VELIZ GONZALEZ
PRESENTE

Comunico a Usted, que dentro del expediente [...] Juicio Civil Ordinario, promovido por GENOVEVA [...] en contra de USTED, se dicto una resolución [...] Tepic, Nayarit a 25 de Mayo de 1998, [...]
PRIMERA.- El actor probó los hechos [...] demandado no se excepcionó en consecuencia [...]
SEGUNDA.- Se declara disuelto el vínculo [...] MIRAMONTES VIDAL Y RAFAEL VELIZ GON[ZALEZ] ante el Registro Civil de Xalisco, Nayarit el [...] siendo el número de acta 186.
TERCERA.-Una vez que cause ejecutoria la [...] testimonio del mismo al Oficial del Registro Civil [...] del Estado de Nayarit para que proceda a hacer [...] por el artículo 284 de la Ley Adjetiva Civil.
CUARTA.- Se condena a las partes a la liquidación [...] en los términos que la ley prescribe para [...]
QUINTA.- Quedan en aptitud los cónyuges de [...] en los términos del artículo 282 del Enjuiciamiento [...]
SEXTA.- Se absuelve al demandado RAFAEL VE[LIZ ...] de alimentos que le reclama GENOVEVA MIRA[MONTES ...] razonamientos expuestos en el penúltimo considerando [...]
SEPTIMA.- Se condena al demandado [...] GONZALEZ, a la pérdida de la Patria Potestad [...] MONSERRAT Y BRYAN MISAEL de apellidos [...] por lo expuesto en el sexto considerando [...]
OCTAVA.- Hágase saber las partes el derecho [...] concede para apelar a la presente resolución.
NOTIFIQUESE PERSONALMENTE
Así lo resolvió el día de su fecha la ciudadana [...] Instancia del Ramo Familiar LICENCIADA [...] VARGAS GOMEZ, ante el Secretario del Juzgado [...] ELVIA OCAMPO LOPEZ, quien autoriza y da fe.

Atentamente

...futbolera atrapó al procurador

...e pocas ...unfo a la selección ...gue un punto, será

...como un relajamiento, Carrillo Rincón dice que no es apasionado al deporte, ni tampoco fanático, solo se autocalificó como un aficionado más al deporte.

Entrevistado en su oficina, viendo por televisión el partido entre las selecciones de Francia y Sudáfrica, y sin perder detalle en las jugadas, sobre todo en las hechas en áreas de peligro, se le hicieron algunos cuestionamientos:

-¿Cuál es la posición que más le gusta jugar en el terreno de juego?

-En donde me dejen, pero me gusta jugar adelante, también hay veces que juego en la línea defensiva

-¿Se considera hábil?

-Mira, ni muy malo ni muy bueno, creo que en un término medio

-¿Su equipo favorito en la primera división profesional?

-Todos, menos el América.

-¿En qué equipo juega actualmente?

-En la liga de veteranos, de 40 a 46 años, en Jersy-Nay

-¿Cómo está de condición física?

-Bueno, trato de estar a la altura, porque en el equipo donde juego, es competitivo y no solo por ser el procurador, me tengan consideración como titular, como quien dice, la titularidad se gana a pulso y es que, en días pasados, a causa de unas lesiones, no jugué algunos partidos y ahora, ya que me curé de esas lesiones, pues estoy en la banca.

Sobre el tema de la selección mexicana en su participación en el mundial, dijo que al equipo le ve pocas expectativas de triunfo, si consigue un punto, fue mucho.

Finalmente, la selección de Francia se impuso a la de Sudáfrica.

DIPLOMADO

...s docentes aptos para alfabetizar

...les que enfrentan, el ...al de educación, ...a, manifestó su ...nejor pagada esta

...de trabajo, fueran enviados muy lejos, al corazón de la sierra. Tenían que hacer méritos y luego acercarse a la ciudad. Seguramente esto tadavía pasa, enfatizó Antonio Pérez Peña.

Pero en opinión muy personal del funcionario educativo, en ese tipo de zona se requiere un docente con mayor experiencia, mayor capacidad y cúmulo de conocimientos, puesto que existen núcleos humanos que requieren trato especial. Incluso Antonio Pérez Peña manifestó su deseo porque este tipo de docentes sea mejor pagado.

A nombre del Gobierno del Estado, Pérez Peña hizo un reconocimiento al delegado estatal de INEA, Jesús Gamboa Zavala, quien como nayarita está comprometido a mejorar la situación educativa, y lo está logrando.

Los 28 participantes del diplomado, en su mayoría empleados del INEA, que recibieron conocimientos durante ocho meses por parte de maestros de la Escuela Normal Superior de Nayarit, presentaron proyectos de trabajo.

En su calidad de técnico docente, los diplomados, integrados en varios equipos, atacarán el rezago educativo entre los indígenas que habitan la zona urbana, como es el caso de la colonia Zitácua de Tepic. En seis meses se proponen mejorar las condiciones de vida, así como elevar los índices cultural, social y político de los pobladores.

Para el municipio de La Yesca también se presentó un proyecto que se le denominó Educativo Integral, puesto que abarca para la atención a adultos alfabetización, estudios de primaria y secundaria.

Otro equipo presentó un completo y detallado proyecto para atención a discapacitados. Pretenden atender a 500 discapacitados anualmente y la capacitación formal para el trabajo, y de esta manera integrarlos a la vida productiva.

EL PROFESOR ANTONIO PEREZ PEÑA HIZO UN RECONOCIMIENTO A LOS docentes egresados del diplomado en Sistematización de las Prácticas Educativas en Adultos, en su calidad de coordinador general de Educación del Estado, este viernes en el acto al que asistiera en representación del mandatario estatal, Rigoberto Ochoa Zaragoza. Foto MERIDIANO/Mike Rosales

...af ofrece capacitación fiscal

...cia con diferentes medios de co... de la Cámara Nacional de las Artes ...AF explicaron sobre las nuevas leyen... los documentos tributarios, tales ... la SHCP ha solicitado a los contribuyen...

...icó el presidente de la Canagraf, ...la Martínez, cuando elaboran compro... ley se hacen acreedores a cuantiosas ...vo, enviaron un escrito a la Secretaría de ...centrales de la Ciudad de México, que los comprobantes tienen un venci... de diciembre y no el 31 de junio.

...onó Fernando Esmeralda, que es ...antes fiscales que se hayan exten... simplificado como del general.

...dijo que eso los lleva a todos los compa... así como para los que no lo son, que no se dejen sorprender por aquellos clientes o contadores, que quiera emitir nuevos comprobantes, ya que le vencimiento de los documentos fiscales son hasta el 31 de diciembre.

Por otra parte el Secretario General Saúl Romero Espinoza, explica que muchos de los contribuyentes, asi como impresores, no saben sobre el nuevo plazo para emitir nuevos comprobantes fiscales, es decir, el cliente o su contador se presenta ante una imprenta y solicita que le emitan los nuevos comprobantes y con la nueva leyenda que la SHCP les ha requerido, aún teniendo varios cientos de ellos pero sin esa leyenda.

Fue la SHCP la que en su momento, manifestó que esos antiguos comprobantes, iban a tener vigencia hasta el 31 de junio, por lo que la Canagraf solicitó a la SHCP que se ampliara el plazo y la respuesta fue favorable, recibiendo la indicación que esos antiguos comprobantes, tendrán su vencimiento hasta el mes de diciembre del presente año.

Asimismo, dieron a conocer que en Nayarit cuenta con 60 imprentas adheridas a la Canagraf y autorizadas por la SHCP, sus integrantes saban ya de las nuevas disposiciones fiscales.

...ES DE LAS ARTES GRÁFICAS reciben información de la Secretaría de Hacienda con respecto ... deberá contener todo material impreso tributario. Foto MERIDIANO/Mike Rosales

Santiaguenses se niegan a perder Palmar de Cuautla

* Rechazo a la separación de ese ejido, sobre todo ahora que se proyecta un desarrollo portuario
* Otros ejidos en idéntica situación, caso Santa Cruz, que mira más hacia Tuxpan que a Santiago
* El PRD pediría un plebiscito, pero en Santiago, no en Palmar

Por Salas Bernaldez
MERIDIANO DE LA COSTA

Santiago Ixc.-Aunque también se escucharon opiniones a favor, una encuesta de opinión realizada por MERIDIANO de la COSTA entre comisariados ejidales, miembros del cabildo y directivos de partidos políticos, arrojó que la gran mayoría coincide al rechazar que el municipio de Santiago Ixcuintla pierda ese territorio, sobre todo ahora que tiene grandes posibilidades de convertirse en un importante centro portuario.

Vicente Hernández González, comisariado ejidal de Pueblo Nuevo, opinó que una propuesta de esta naturaleza debe irse al Congreso del Estado.

El directivo ejidal estimó que "no es tan fácil decidir algo así", pues, si así fuera, en esta misma situación estarían ejidos como Mexcaltitán y Santa Cruz, que están más relacionados con Tuxpan que con la cabecera santiaguense.

Por su parte, el comisariado de Santa Cruz, Miguel Soto Estrada, localizado ayer en las oficinas del Municipal Campesino, comentó que "si Palmar desea depender de Tecuala, sus razones tendrán", al igual que otras zonas del municipio que se encuentran lejos de la cabecera municipal.

Ellos, dijo, siempre han tenido más contacto comercial con Tuxpan, a media hora de esa región.

Soto Estrada también mencionó el aspecto seguridad pública, la cual se reforzaría con el apoyo de la policía de Tuxpan, pues por su lejanía la DSPM santiaguense no puede prestar un servicio de vigilancia en la medida de las necesidades. Reconoció que en Santa Cruz algunas gentes tienen la misma inquietud de los pobladores de Palmar de Cuautla, pero no ha pasado de las quejas.

EL PRD EN DESACUERDO

Otro santiaguense, el doctor Gabriel Félix López, presidente del CDM del Partido de la Revolución Democrática, expresó su total desacuerdo, en lo personal y como vocero de su partido, "pues jurídicamente no se puede forzar a que Santiago suelte ese cacho de terreno para satisfacer intereses del gobierno".

Estimó el líder perredista que es muy sospechoso que ahora que Palmar de Cuautla "suena" para convertirse en un puerto de altura, le salga el interés al gobierno de Tecuala, "que no ha hecho nada por Palmar, sino sólo ser el receptor del dinero de esa gente".

Gabriel Félix hizo un llamado a la sociedad santiaguense a que defienda su territorio, "pues se le quitaría a Santiago un polo de desarrollo que tanta falta le hace".

Al igual que otros encuestados, opinó que este asunto debe ser tratado por el Congreso del Estado, a la vez de sugerir un plebiscito para que sean los santiaguenses los que decidan, no los de Palmar.

-"Que el presidente municipal de Tecuala mejor se ocupe de Quimichis y Novillero, que están en el abandono. Esto, cercenar al territorio de Santiago, no es tan fácil. Y si el presidente de Tecuala no lo cree pues que lo pregunte al pueblo de Santiago".

Finalmente se preguntó:

-"¿Por qué el gobierno pelea a capa y espada los límites con Jalisco, negándose a entregar territorio nayarita?. En ese tenor los santiaguenses también se niegan.

Finalmente, tras salir de la reunión de cabildo, el regidor perredista Osiel Salas también rechazó la propuesta de anexar Palmar de Cuautla al municipio de Tecuala.

-"No está bien. Aquí existe un cabildo y éste debe decidir algo de esta importancia".

¡ULTIMOS BOLETOS!
¡APRESURESE!
¡Todavía puede usted ganar!
SOLO FALTAN 7 DIAS
3 Residencias Millonarias, ¡6 Automóviles de gran lujo!,
y ahora son: 300 Automóviles 1998 140 Jettas y 160 Pointer ¡y miles de premios más!
TRADICIONAL SORTEO TEC PRESTIGIO DESDE 1947
Internet: http://www.sorteotec.org.mx
PIDA SUS BOLETOS
A LOS TELÉFONOS DE LA SUERTE
14-47-74 Y 14-47-71

A ZAPATISTAS

Diálogo directo y sin condiciones, ofrece Zedillo

* El presidente descarta una nueva instancia de mediación
* "La única negociación exitosa será la que se haga sin protagonismos, con discreción", declaró el jefe del Ejecutivo ayer en Chiapas

Por Juan Arvizu
Enviado
UNIVERSAL

Las Margaritas.- "En Chiapas nunca permitamos que la violencia se imponga por la fuerza de la costumbre, frenémosla antes de que otros se vuelvan insensibles e, incluso, cínicos frente a su triste repetición", pidió ayer el presidente Ernesto Zedillo en la plaza de esta población cercana a La Realidad, donde se asienta el cuartel general zapatista.

"El gobierno está dispuesto a un diálogo abierto y sin condiciones, pero de ninguna manera renunciará a la aplicación de la ley", manifestó Zedillo repetidamente en esta visita -cuarta en 46 días-, que inició aquí y prosiguió en El Porvenir, Motozintla y Tapachula.

La Ley para la Reconciliación en Chiapas, de ninguna manera le condona al Ejército Zapatista de Liberación Nacional (EZLN) la comisión de crímenes, declaró en entrevista más tarde, en Motozintla. Tampoco le permite la portación de armas prohibidas, que imponga impuestos a indígenas y campesinos pobres, ni que los despoje de sus tierras, como lo ha hecho en actos de provocación a la autoridad.

En un exhorto al diálogo afirmó: "Sólo tendiendo puentes y cruzándolos podemos encontrar soluciones, sólo hablando podemos evitar nuevos sufrimientos y más discordia".

Descartó que deba surgir una nueva instancia de mediación sustituta de la Comisión Nacional de Intermediación (Conai), porque "la única negociación exitosa será la que se haga de manera directa", sin protagonismos, con discreción.

Además, volvió a arremeter contra el obispo de San Cristóbal, sin citarlo por su nombre o cargo: "Parte de lo infructuoso que hasta ahora han sido el diálogo y la negociación es que se ha prestado a muchos protagonismos, para el avance de intereses políticos particulares".

"Las voces que escuchamos durante cuatro años no han sido genuinamente interesadas en la solución del problema", dijo.

"Hemos vivido en condiciones de gran propaganda y publicidad". Zedillo llegó con cuatro secretarios -Esteban Moctezuma, Arturo Warman, Romárico Arroyo y Carlos Ruiz Sacristán- a la base militar aérea de Copalar, en Comitán. Se trasladó aquí en helicóptero, y asistió a la firma de un acuerdo para la Estabilidad Política, la Reconciliación Comunitaria, el Desarrollo Social y el Crecimiento Económico.

RESIDENTES DE LAS MÁRGARITAS, en Chiapas festejaron la apertura para el diálogo con la guerrilla zapatista demostrada por el presidente Zedillo este viernes al realizar la cuarta visita en la región en menos de cuarenta días. Foto MERIDIANO/Reuters

DESANIMO EN EL PISO DE REMATES DE LA BOLSA Mexicana de Valores este viernes, al repercutir por segundo día consecutivo la caída de la bolsa en Asia y la crisis financiera de Japón. Foto MERIDIANO/Reuters

FRENTE AL DÓLAR

Otro desc[...] al peso: $[...]

UNIVERSAL

México.- Este viernes el [...] duro descalabro de parte de [...] divisa que al medio día se c[...] incremento de 10 centavos resp[...] vador del jueves.

El mercado bursátil se ve[...] a las 11:30 horas el principal [...] puntos, el 4.27%. El mercado [...] vio influido por el anuncio que [...] Japón, de que su economía se [...] al reducirse su Producto Inter[...] trimest re consecutivo. La caída [...] 1.3% y la anual de 0.7%.

En bancos y casas de camb[...] do un incremento en la demanda [...] do de la incertidumbre entre inv[...] por lo s riesgos de un tercer re[...]

Según información de Ba[...] vendía a la apertura de ventanilla[...] después, en algunas casas de cam[...] zó los 9.20 pesos por dólar.

CASI 70 MILLONES

Descongelan 16 cuentas de "El Divino"

* El dinero servirá para pagar parte de la defraudación fiscal del que es acusado, "no eludo mi responsabilidad y pagaré todo" declaró el banquero y empresario

UNIVERSAL

México.- El juzgado IV de Distrito ordenó a la Comisión Nacional Bancaria y de Valores (CNBV) descongelar 16 cuentas bancarias que están a nombre de Angel Rodríguez Sáez, "El Divino" y que equivalen a casi 70 millones de pesos, afirmó el ex presidente de Banpaís.

Entrevistado en el Reclusorio Sur, luego de acudir al juzgado X de Distrito a firmar el libro de gobierno, "El Divino" manifestó que no "tocará" ese dinero porque de ahí pagará parte de la defraudación fiscal por lo que lo acusan las autoridades hacendarias.

"El próximo lunes empezaré a negociar directamente con la Secretaria de Hacienda la defraudación fiscal de que me acusan y que asciende a casi 34 millones de pesos y que presumiblemente se dio entre 1993 y 1995", apuntó.

"También haré frente a todas y cada una de mis deudas así tenga que trabajar durante 20 ó 30 años, no eludo mi responsabilidad y pagaré todo", apuntó el empresario.

Rodríguez Sáez en el Reclusorio mostró documentos en los que funcionarios de la CNBV, entre ellos Pedro Zamora, notifican al juzgado IV del descongelamiento de las 16 cuentas del "El Divino" que tiene en varias instituciones de crédito.

El empresario subrayó que este supuesto quebranto al fisco es falso porque nunca omitió declarar esto a las autoridades de Hacienda, pero, dijo, estar dispuesto a pagar.

"Vamos a realizar un pago bajo protesta de tal suerte que se pueda demostrar ahí que hay buena fe de mi parte de pagar estos créditos fiscales de una manera inmediata. Los fondos que fueron embargados precisamente por la autoridad serán utilizados para realizar los pagos correspondientes, de tal suerte que si los fondos se encontraban embargados desde 1995, pues no entendemos porque no se utilizaron para pagar estos créditos fiscales", precisó.

VENTA NOCTURNA.
15 Y 16 DE JUNIO
ABIERTO HASTA LAS 21:00 HRS.

EN ESTE PAIS HAY ALGUIEN QUE SEGURO VA A ESTAR CONTENTO CON SU EQUIPO: TU PAPA.

GRATIS
STAR TAC 6000.
A PARTIR DE PAQUETE FLEX 75, Y POR SOLO $1299 LLEVATE UN HANDS FREE

GRATIS
NOKIA 918 B Y HANDS FREE.
A PARTIR DE PAQUETE FLEX 75, GANADOR, FLEX 150, PRODUCTIVIDAD, PREMIUM Y CORPORATIVO.

$ 899.
ISIS DE PHILIPS.
CON 3 TARJETAS DE $100 DE PREPAGO.

APROVECHA LAS PROMOCIONES DE IUSACELL Y DALE A TU PAPA UN MOTIVO PARA FESTEJAR DURANTE EL MUNDIAL.
ADEMAS AL MOMENTO DE CONTRATAR EN PAQUETE TARIFARIO LLEVATE UN BALON DEL MUNDIAL (LIMITADO A 500 BALONES) Y PARTICIPAS EN EL SORTEO DE LOS CUATRO VOLKSWAGEN BEETLE. UNA RAZON MAS PARA SEGUIR CELEBRANDO.

Beetle

IUSACELL DIGITAL

VALIDO DEL 12 AL 30 DE JUNIO DE 1998. PRECIOS MAS IVA. PERMISO SEGOB S-0393-98. EL SORTEO SE LLEVARA A CABO EL 1 DE JULIO DE 1998. PROMOCION DEL BEETLE VALIDA DEL 19 DE MAYO AL 22 DE JUNIO. NO APLICA PREPAGO. PARA MAYOR INFORMACION VISITA TU CSI O RED DE DISTRIBUIDORES MAS CERCANO O MARCA INFO (*4636) INTERNET www.iusacell.com.mx

ZONA JALISCO
Guadalajara
Centro Sí Centro
Av. 16 de Septiembre 502
Sector Juárez,
(3) 658 03 74 y 75

Centro Sí Terranova
Av. Terranova 676-A
Col. Providencia
(3) 641 92 01 y 63

Centro Sí Chapultepec
Av. Chapultepec Sur 425
Sector Juárez
(3) 826 97 99 y 49

Zapopan
Centro Sí López Mateos
Av. López Mateos Sur 2180
Col. Cd. del Sol
(3) 122 24 84 y 96

Centro Sí Lomas del Valle
Blvd. Homero 1177
Col. Monraz
(3) 661 00 91 y 96

Centro Sí Plaza Bugambilias
Av. Bugambilias 2299, Locales 9 y 10
Zona C, Plaza Bugambilias
(3) 684 91 96 y 684 88 12

ABIERTO TAMBIEN LOS DOMINGOS
Centro Sí Lázaro Cárdenas
Lázaro Cárdenas 3438
Col. Jardines de los Arcos
(3) 679 66 66
Domingos de 10:00 a 15:00 hrs.
Centro Sí Plaza Patria
Av. Americas y Av. Patria s/n
Centro Comercial Plaza Patria
Local 21, Zona K
(3) 661 00 81, 88 y 75
Domingos de 10:00 a 17:00 hrs.

Puerto Vallarta
Centro Sí Puerto Vallarta
Francia esq. Liverpool
Col. Versalles
(322) 4 26 99 y 4 39 99

Tepatitlán
Centro Sí Tepatitlán
Calle Hidalgo 75
Col. Centro (370) 7 00 07 y 10

Ciudad Guzmán
Zapotlán Celular
1º de Mayo 126-42
Plaza del Río (341) 2 63 93

Chapala
Comisión de Enlace
Hidalgo 220 Col. Centro
(37) 65 47 76

ZONA MICHOACAN
Morelia
Cetro Sí Morelia
Av. Lázaro Cardenas 2865
Col. Chapultepec Norte
(43) 24 61 98 y 99

Uruapan
Centro Sí Uruapan
5 de Mayo 104
Col. La Magdalena
(452) 3 29 52

Zamora
Copsel
Plaza Madero Local 21 y 22
Col. Centro
(351) 5 14 08 y 5 52 22

ZONA COLIMA
Colima
Centro Sí Colima
Calz. Galván Norte 103
Col. Centro
(331) 3 05 25 y 3 09 26

Manzanillo
Centro Sí Manzanillo
Blvd. Costera Miguel de la Madrid
Km. 9.5
C. Comercial Plaza Galerías
(333) 3 14 40

ri
1.
diario.com.mx
le Violeta
a Ramírez

Sociales

Fotos en 1 hora
DACAREY
Nosotros recogemos y entregamos a domicilio
Zacatecas #19 Nte. Tepic, Nay.
Tel. 12-01-39

...ente boda civil de

Silia y Emilio felices contrajeron matrimonio civil.

...lia Fernández Vargas
...Emilio Ríos Barba

...TREVIÑO

...pasado viernes cinco de junio se llevó a ...a de matrimonio civil, entre el licencia-... Barba y la señorita Silia Fernández ...dose... te en la residencia de la familia ...

...de los recién casados son; el señor Marín ...oga, Silia Vargas de Fernández, Teodulo ...Mercedes Barba de Ríos, respectivamente, ...ezas ... estimadas y distinguidas fami-... ...uadalajara como de nuestra ciudad.

...después de celebrado el enlace, Emilio ... sus invitados se trasladaron al salón Real ...de Don Juan, donde disfrutaron de una ...cepción ... su honor.

La pareja con sus padres Marín Fernández, Silia Vargas de Fernández, Mercedes Barba de Ríos y Teodulo Ríos. (FOTOS: MONICA TREVIÑO).

Miguel Ahumada, Bárbara Naya, Roxana Naya de Hernández, José Hernández, Jorge Naya Vargas, Gaby Coppel, Jorge Naya Vidal y Graciela Vargas de Naya.

Fernando García, Martha Estavillo, los recién casados, Benjamín Durán y Juan Carlos Ramírez.

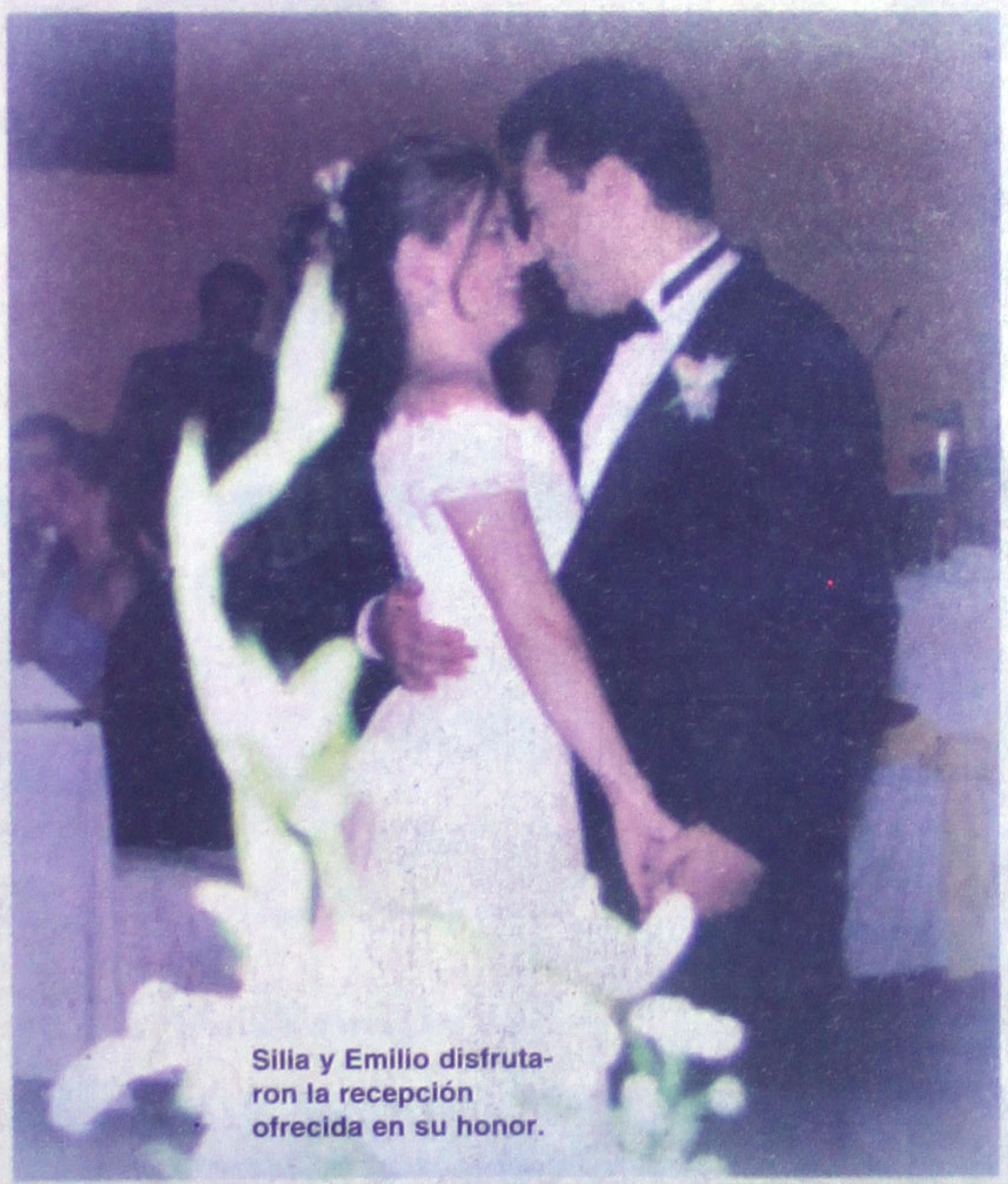

Silia y Emilio disfrutaron la recepción ofrecida en su honor.

Marín Fernández Quiroga y Silia Vargas de Fernández, papás de la bella novia.

...sabel A...ona de Coppel y Lupita de Naya.

Marco Antonio Delgadillo, Gaby Azueta de Delgadillo y Armida Simancas de Azueta.

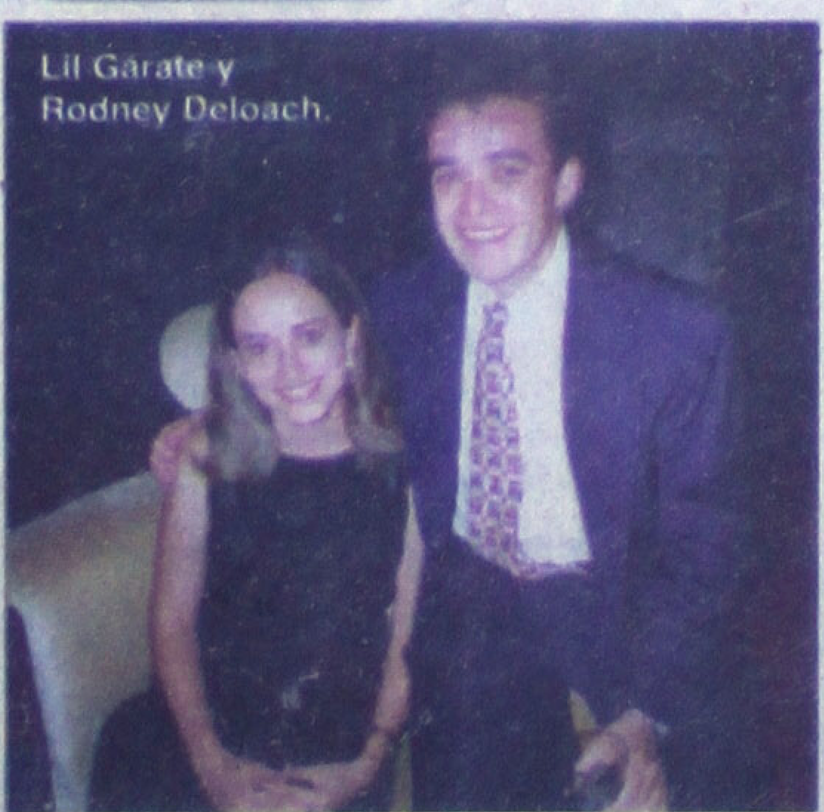

Lil Garate y Rodney Deloach.

Teodulo Ríos Barba y Emma Barba de Ríos.

Bodas de Plata del matrimonio

En sus bodas de plata, Sebastian Espinoza y Raquel Gallardo de Espinoza.

Patricia Elizabeth, Daniel Sebastian y Ka... Gallardo.

Hilario Magaña, Sebastian Espinoza, Raquel Gallardo y Victoria Gallardo.

Espinoza-Gallardo

Por AMABLE VIOLETA
MERIDIANO

Tepic.- Dentro de un bonito marco, el pasado 5 de junio, el señor Sebastian Espinoza y su esposa Raquel Gallardo de Espinoza, al igual que hace 25 años se presentaron en el Templo de San Isidro Labrador para reafirmar su amor ante Dios y agradecerle el haberles permitido conservar su matrimonio durante todos estos años. El sacerdote oficiante les dirigió un elocuente mensaje en el cual les recordó que en el matrimonio deben de ser dos los que luchen y pongan lo mejor de sí, y que por siempre se deben de tener amor y fidelidad. Una vez culminada la ceremonia religiosa todos los presentes se dieron turno para felicitar a la pareja y desearles dicha y felicidad.

Cesario Gallardo, Sebastian Espinoza, Raquel Gallardo, Heliodora Valenzuela, Victoria Gallardo e Hilario Magaña.

EL MEJOR COMEDIANTE DE MEXICO
Victor Padilla

Presentación este 4, 5, 6, 11, 12, 13, 18, 19, 20, 25, 26 y 27 de Junio
El Trapiche Discoteque Bar
INFORMES TEL. 11-50-00 Y 11-58-00
FIESTA TEPIC

Carlos Cue...
Seren...

Dedicad...
especial...
para ti...
Acompañado de la Versatilidad del Comediante
Victor Padilla
En el lugar de mayor prestigio
FIESTA TEPIC
Presenta...
20 de J...
Informes y...

DISEÑO: IMELDA RAMIREZ

SOCIALES

...alo regresó a su país ...dirlo acudieron sus ... quienes le reiteraron ...itaron a volver lo ... a gráfica, El arquitec- ...su esposa Alma Rosa ... Agustín Enríquez y ...a de Enríquez con su ...uez Olea.

Ricardo Martin

cumplió 2 años

En días pasados cumplió dos años el pequeño Ricardo Martín Rivas Rosado, por tal motivo sus papás, el señor Martín Rivas Herrera y su esposa Fany Rosado de Rivas le orgnizaron una gran fiesta infantil. ¡ felicidades Ricky !

...éscopos

...ea l... ersona más ahorrativa del mun- ...ipo ... las tacañas. Ese gasto que va a ...hoy ...edundará en su beneficio en el ...ne...ario invertir para después cose- ...o.

...ade... s amigos estarán con usted en las ...las ...drá descubrir hoy quién merece ...Lo... ue están junto a usted por interés ...er ... a siempre. Sus relaciones con la ...s.

...ció ... puede llegar muy lejos. Usted ...de ... lo tipo, muy difíciles de conse- ...las ... tiene por qué renunciar a ellas ...a per. No se engañe a sí mismo, usted ...lade...

...l c...ede especial importancia a su ...y al ...alce de su rostro, y figura. Sin ...a p...ce estar indiferente hacia esa ...oque...ía tan natural en usted. Sería ...iera ...evo vestuario.

...de c...ácter y su vitalidad hoy se ven ...mal ...umor y su depresión. Piense si ...gra... que se propone con ese tipo de ...ante ... vida. Disfrute lo que tiene. Ya ...mo...ntos.

...erte ...omo la inspiración existen, pero ...ntra... trabajando", y usted, tal como ...Picas... debe luchar para que su fortuna ...caer...el cielo, salvo la lluvia. Su color

...odo ...paz, con una mayor comprensión ...dem...comienza hoy. Vaya en busca de ...d y ... l final de un duro camino, la ...e sin ...mor y amplíe sus horizontes. Su ...blan...

Si m...eja automóvil, la preocupación ...más ...nto a las necesidades emociona- ... Ell... están esperando que detecte esas ...ias. ... propósitos que ha querido reali- ..., hoy ... cumple.

Exce...tes expectativas de formar parte ...o o s...iedad de personas influyentes e ...crea...idad brillará y deslumbrará a sus ...Viva pa... el presente. Hoy se reclamará su ...halag...e.

...IO: A... in llegó su oportunidad. En este ...n alm... gemela y como las influencias en ...razón ...on definitivamente positivas, se ...roma...ce. Si el amor de su vida ya llegó, ...erán m...s firmes.

...El co...blanco le hará lucir espectacular ...ualida... poco común. Además, su elegan- ...tada p... todos. Recuerde que el gusto en ...a la di...reción. Hoy puede comenzar un ...pechad... Disfrútelo.

...que le ...esulte muy aburrido, hoy será ...scans... de la vida social que tan agitada ...los ú...nos tiempos. Sus nervios se lo ...lo es b...n tiempo para comenzar noviaz- ...es am...sas.

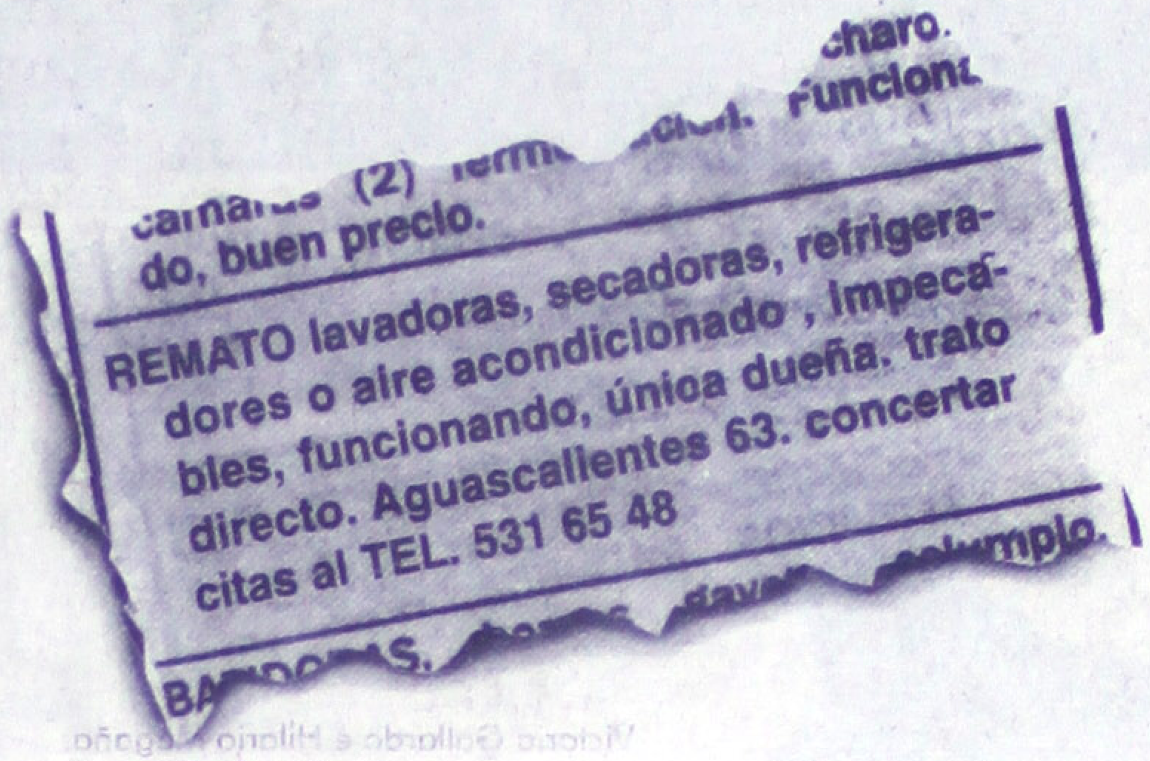

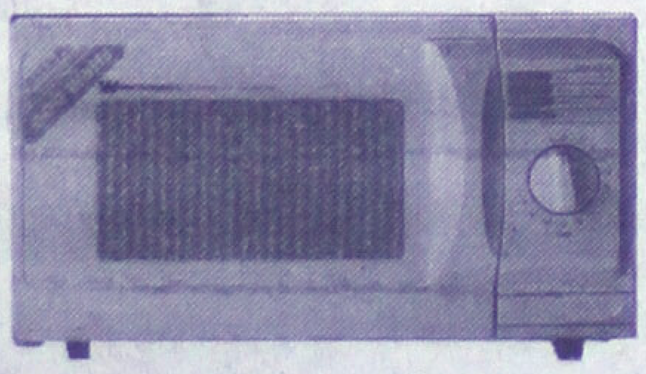

EN LA COMPRA DE UN PRODUCTO DE LA LINEA BLANCA WESTINGHOUSE LLEVATE UN MICROONDAS* ¡GRATIS!

* Modelo WMW17668 color blanco de la misma línea, con valor de $ 1,200.00
Limitado a 1,500 piezas Válido del 31 de mayo al 21 de junio

LINEA BLANCA

Cliente Consentido

Recuerde que con el programa Cliente Consentido acumula puntos

Fábricas de Francia
ES TU MODA DE SER

Ventas por Teléfono en el D.F. 531•54•65 Int. de la Rep. 01•800•90•615•00 www.liverpool.com.mx

VESTIR CASUAL ES OPCIONAL...
VERSE BIEN NO
Claiborne/Verano '98
Exclusivo Fábricas de Francia
de TODO CORAZON para PAPA
Departamento Diseñadores
Cliente Consentido
Fábricas de Francia
Recuerde que con el programa Cliente Consentido acumula puntos
Fábricas de Francia
ES TU MODA DE SER
Ventas por Teléfono en el D.F. 531•54•65 Int. de la Rep. 01•800•90•615•00 www.liverpool.c

DISEÑO: IMELDA RAMIREZ

M[illegible]iana Segreste Calva por su muñeco Barney.

Hil[illegible] Pereira Rivas con su [illegible]ejan[illegible]ina en brazos.

[illegible]rmos[illegible] el pequeño Cesar [illegible] Gon[illegible]ilez.

Paty Naya de Ibarra espera su segundo bebé

Paty Naya de Ibarra en espera de su segundo hijo. (Fotos: MONICA TREVIÑO).

Rosa María de Alvarado, Paty, Gina de Thomé, Marcela de Ibarra, y Rocío de López.

Por MONICA TREVIÑO
MERIDIANO

Tepic.- Una linda nena espera para el mes que entra la joven señora Paty Naya de Ibarra, ya que ella y su esposo el ingeniero Raúl Ibarra García completarán la parejita, y su pequeño hijo, tendrá con quien jugar.

Por este motivo un grupo de amigas la invitaron a desayunar en el restaurant Capistranos del Fray Junípero, para llevarle un presente a la futura y de nueva cuenta mamá. ¡Enhorabuena!

Ventas por Teléfono en el D.F. 531•54•65 Int. de la Rep. 01•800•90•615•00 www.liverpool.com.mx

Irma Rivas de Becerra fue festejada en su cumple

Por MONICA TREVIÑO
MERIDIANO

Tepic.- Con una agradable reunión matinal en el restaurant Capistranos del Hotel Fray Junípero Serra, y con la presencia de queridas amigas de la festejada, la señora Irma Rivas de Becerra celebró un año más de vida. Con amena charla durante un par de horas y un rico desayuno, la cumpleañera inició su día de maravilla, ya que

Irma Rivas de Becerra festejada por su cumpleaños. (Fotos: MONICA TREVIÑO).

Hilda de Cayeros, Mary de Azcona, Martha de López, Ana Luisa de Armas, Irma de Becerra y Yoly de Hernández.

Malena de Arriaga, Irma de Becerra, Hilda Carmona y Ana de Solorzano.

ATUN EN ACEITE GUAYMEX DE 174 GRS DE $5.95 A $4.95

ABARROTES

MANTECA vegetal Ranchera de kilo de $9.25 a solo..... $7.80
ARROZ super extra Ansera de 750 grs. de $5.45 a solo.... $4.60
CALDO DE POLLO Knorr Suiza de 225 grs. de $14.45 a... $10.95

PAPEL HIGIENICO REAL C/4 PZAS. DE $4.40 A $3.60

DETERGENTE FOCA DE KILO DE $9.65 A $8.60

COCINA

PIERNA al horno kilo de $49.90 a solo.... $42.90
ENSALADA de pollo kilo de $35.90 a solo... $28.50
TROCITOS en chile colorado kilo de $50.00 a solo.... $35.90
CABEZA de res en caldo kilo de $29.90 a solo.... $26.80

MAYONESA pura #16 Mc´Cormick de 390 gr de $12.75 a solo.... $9.60
CAFE Dolca Nestlé de 100 grs. de $15.90 a solo..... $14.55
GELATINA todos sabores Jell-o de 170 grs de $4.45 a solo..... $3.35
CORN FLAKES Nestlé de 500 grs. de $15.95 a solo.... $12.55
ZUCARITAS Kellog´s de 510 grs de $15.80 a solo....... $14.20
SOPAS instantaneas Nissin de 64 grs. de $2.95 a solo.... $2.50
ELOTE dorado entero Del Monte de 225 grs de $4.20 a solo..... $3.30
CHILE jalapeño rajas verdes Del Monte de 200 grs de $2.30 a solo.... $1.75
LIMPIADOR liquido Fabuloso de 960 ml de $12.55 a solo..... $9.50

Con Amor para

30 % DE DESCUENTO EN TODAS LAS SOPAS PREPARADAS KNORR
30 % DE DESCUENTO EN TODOS LOS FRIJOLES CHILORIO, MENUDO Y POZOLE EN LATA CHATA
40 % DE DESCUENTO EN TODOS LOS VASOS, PLATOS, CUCHARAS Y TENEDORES DESECH. BOSCO

HARINA de trigo de San Blas de kilo de $4.40 a solo..., $2.90
CHOCO MILK natural lata de 400 grs de $15.60 a solo.... $11.95
LECHE liquida Nutrileche de 500 ml de $4.85 a solo $4.25
NESCAFE clasico Nestlé de 100 grs. de $16.60 a solo..... $15.50
SUAVIZANTE de tela Ensueño de 992 ml de $11.95 a solo.... $8.75
ACEITE de pino Pinol Alen de litro de $9.40 a solo...... $7.30

MOJARRA PLATEADA KILO DE $14.90 A $8.90

30 % DE DESCUENTO EN TODA LA LINEA DE PRODUCTOS MARINELA
30 % DE DESCUENTO EN TODA LA LINEA DE TOSTADAS BLANCAS
30 % DE DESCUENTO EN TODA LA LINEA DE PAN DULCE BIMBO

PURE de tomate cond. Del Fuerte de 210 grs de $1.70 a solo..... $1.45
SALSA casera roja mexicana Herdez de 210 grs. de $2.70 a solo... $2.15
JUGOS Y NECTARES botellin Jumex de 250 ml de $3.25 a solo... $2.10
BEBIDA instantanea rellena pack Tang de 675 grs. de $19.95 a solo... $14.50

FRUTAS Y VERDURAS

CEBOLLA morada kilo de $4.90 a solo...
LECHUGA romana pieza de $4.39 a solo...

SALSA picante La Guacamaya de 205 ml de $3.30 a solo.... $2.45
JABON amarillo Monterrey de 400 grs de $3.90 a solo.... $2.70
CLORALEX Alen de 950 ml de $3.85 a solo.... $3.30
PAÑAL Suavelastic grande Unisex Kleen Bebe c/16 pz de $28.95 a.... $23.95
PAÑAL Suavelastic mediano Unisex Kleen Bebe c/16 pz de $22.25 a.... $20.50

MANZANA ROJA DELIC... KILO DE $14.90 A $9.85

HARINA de maiz Minsa de kilo de $3.55 a $2.90
PASTA p/sopa La Romana de 200 grs de $1.40 a $1.10
SERVILLETA blanca PERLA c/500 pz. de $10.95 a $8.65
ACEITE vegetal AVC de litro de $9.90 a $7.95

PIÑA esmeralda kilo de $4.19 a solo.... $2.79

PERFUMERIA

CHOCOLATE en polvo Cal-C-Tose de 400 grs de $16.60 a solo..... $13.90

VINOS

LICOR de café Kahlúa litro de $75.90 a solo... $69.90
AGUARDIENTE Supremo Costeño 960 ml de $9.90 a solo..... $7.90

30 % DE DESCUENTO EN TODA LA LINEA DE BOTANAS Y CACAHUATES BARCEL (excepto Tam. Populares)

VINOS

RON SOLERA BACARDI 750 ML DE $83.00 A $76.90

BRANDY Presidente 700 ml de $45.50 a $38.90
TEQUILA blanco Don Julio 750 ml de $156.90 a $149.90

30 % DE DESCUENTO EN AFTER SHAVE Y LOCION DE 115 ML ENGLISH LEATHER

ENSERES MENORES

WALKMAN tocacintas AM/FM Nakazaki mod2038 de $229.00 a... $189.00
TELEFONO inalambrico c/contestadora Bellsouth mod 798 de $799.00 a $639.00
CONTROL REMOTO Soccer 4 func. mod VRC-2575 de $215.00 a solo.. $189.00
SILLON de plastico blanco Caribe Chapala de $63.90 a solo.. $55.90

DISCOS

CASSETTE Musivisa c/Los Tigres del Norte "Así como tú" de $54.50 a solo... $39.90
CD Musivisa c/Banda El Recodo En vivo desde El Río Nilo de $84.90 a $69.90
CD Sony Music c/Myriam Hdez. "Todo el Amor" de $129.90 a solo. $106.90
PELICULA Galavideo paquete "Alien" Trilogía de $229.90 a solo.. $189.90

LIBROS

BEST SELLER Grandes Esperanzas de Plaza y James de $66.90 a solo... $49.90
BEST SELLER Las 7 Leyes Espirituales para los Padres de Deepak Chopra de $69.90 a $49.90

JARDINERIA

30 % DE DESCUENTO EN TODOS LOS FERTILIZANTES Y ABONOS RANCHO "LOS MOLINOS"

NIÑAS

CONJUNTO DE SHORTS pol.alg. c/playera p/niña t:4-12 de $139.90 $99.90
VESTIDO pol. alg. p/niña v/cols. t:4-12 de $79.90 a solo.... $49.90
BERMUDA de mezclilla p/niña v/mods. t:4-18 a solo...... $79.90

ACCESORIOS DE BEBES

BAÑERA grande v/colores Draki de $65.90 a solo.. $55.90
SILLITA de varios colores de plastico infantil de $10.50 a solo..... $7.90

CONECTOR click 2 mangueras Truper mod CLICK-GR de $22.50 a solo $15.90
PALA redonda mango lgo Truper mod. PRL-P de $69.90 a solo... $57.90

ACCESORIOS DE BEBES

TELEFONO inalamb. Bellsouth c/contest. mod. 798 de $799.00 a $639.00
30 % DE DESCUENTO EN TODOS LOS BIBERONES Y MAMILAS MARCA MAYWARE
ESCOBILLON p/biberon Nursery de $9.95 a solo... $7.50
TOALLAS hum. Cotton Tails 160 pz de $29.90 $19.90
AZADON CORTO TOMATERO TRUPER MOD. ATJC DE $55.90 A $43.90
CHALECO alg. liso p/dama t:ch-m-g v/cols $79.90 a $49.90
VESTIDO pol. p/dama v/cols t:ch-m-g a solo.... $129.00

OFERTAS VALIDAS SOLO HOY SABADO

SOCIALES

La TREVI exige RESPETO

MEXICO, D.F.- La cantante Gloriaq Trevi expresó hoy que "me siento como Pedro Infante en La oveja negra', todos me señalan, pero no soy la oveja descarriada; en todo caso, soy como Pepe El Toro': inocente de todo lo que se dice por ahí. Respeto la vida de los demás y exijo que respeten la mía".

Trevi prefiere callar ante las acusaciones de Aline en su libro "La Gloria por el infierno".

Asimismo, deja entrever que no le han colmado la paciencia, pero en cuanto atenten contra su persona, de manera directa, en ese momento "no tendré pelos en la lengua. Prefiero que Dios bendiga a todos los seres humanos del planeta".

En entrevista, trató de evitar de manera inteligente, en varias ocasiones, dar su opinión sobre el asunto de Aline: "No voy hablar mal de nadie porque no es mi costumbre, mejor dejo que Dios juzgue a mis enemigos".

Acompañada por uno de sus hermanos, la regiomontana enfatizó: "No soy mugrosa, ni tampoco muerta de hambre, aunque me tiene sin cuidado lo que opinen de mí y de la gente que quiero mucho, pero tampoco estoy dispuesta a permitir que se entrometan directamente con mi pers ona o de las personas que quiero". Trevi aseguró que de continuar con la campaña de desprestigio, las cosas tendrán otro cauce: "Se irán a otros niveles, mejor que Dios bendiga a todo el mundo".

Eso sí, reiteró que Aline miente en su historia: " Hay personas que desean ocupar un sitio en la televisión, pues están ávidas de fama, pero el éxito no se logra usando la imagen de los demáus. Desgraciadamente hay gente aprovechada que usa cualquier medio, como el escándalo, con tal de alcanzar su objetivo. No voy a hablar mal de nadie, todo se lo dejo a Dios".

Asimismo, anunció que en breve dará una conferencia de prensa para acallar los falsos rumores que la prensa ha difundido. "La prensa es muy escandalosa, siempre está pendiente de cualquier tontería; por ejemplo, si llego en fachas dicen, ay, la cochina de Gloria no se baña'; si me peino para ir una junta con mi disquera, como en este caso, dicen ay mira, es una falsa. Se viste así para que no digan que es cierto lo de Ser gio'. A la prensa no le doy gusto, así que me arreglo según la ocasión", sostuvo.

Respecto a la enfermedad de Sergio Andrade dijo: "Sergio me propuso buscar otro representante porque está muy mal. Estoy en busca de un nuevo representante, pero no por los chismes que se han suscitado, simplemente porque Sergio cada vez está peor de salud".

Finalmente, señaló que tiene listo su sexto material discográfico: "Sólo falta la voz. Los arreglos musicales ya están y en cuanto lo termine se los d aré a conocer". En breve, reiteró, "daré la cara al público para contarles mis planes. Eso sí, quiero que quede claro que no me escondo de nada, porque nada debo y nada temo". **REUTER**

COCINA
POLLO empanizado 8 pz de $34.50 a solo... $29.80
POLLO empanizado 16 pz. de $68.90 a solo... $58.90
POLLO empanizado 1/4 pz de $18.90 a solo... $15.70
POLLO rostizado especial de $26.00 a solo.... $23.80

SALCHICHONERIA
SALCHICHA de pavo Alpino kilo de $33.90 a $19.90
JAMON de pavo Alpino kilo de $67.90 a solo.... $39.95
JAMON horneado Bafar kilo de $36.50 a solo... $28.50

SALCHICHA VIENA SAN ANTONIO KILO DE $16.40 A $11.75
QUESO ASADERO LA PASTORA KILO DE $46.90 A $33.90
JAMON T/AMER. FUD KILO DE $51.90 A $26.50

JAMON Real de Pierna San Rafael kilo de $94.50 a solo..... $46.50
ADEREZO p/Nachos c/chile Imperium kilo de $21.50 a solo.... $10.50
SALCHICHA de pavo Turkey Supreme kilo de $27.90 a solo.... $16.95
TOCINO ahumado rebanado Fud kilo de $71.35 a solo.... $38.90
JAMON horneado Kir kilo de $45.90 a solo.... $27.90
MORTADELA Kir kilo de $18.90 a solo... $12.90
PASTEL pimiento Kir kilo de $18.90 a solo... $12.90
SALCHICHA viena Chata kilo de $27.90 a solo... $14.35

JAMON t/amer. Chata kilo de $54.90 a solo... $27.50
JAMON cocido Pic Nic Chata kilo de $38.90 a.... $19.35
SALCHICHA de pavo Chata kilo de $35.90 a solo.... $17.90
SALCHICHA viena Kir kilo de $19.90 a solo... $12.85
SALCHICHA de pavo Kir kilo de $29.90 a solo.... $16.90
JAMON de pavo Viva kilo de $53.75 a solo.... $26.50
JAMON horneado Viva kilo de $44.50 a solo.... $23.40
YOGHURT fresa y durazno Burnette kilo de $11.90 a solo.... $7.95

YOGHURT fresa y durazno nat.,piña,coco 900 grs Lys de $13.50 a $9.35
MANTEQUILLA Ranchera Burnett kilo de $29.90 a..... $16.90
QUESO amarillo rebanado Imperium kilo de $48.90 a solo..... $28.90
MEDIA CREMA de leche San Martin kilo de $12.50 a..... $6.75
QUESO Chihuahua Norteño kilo de $51.90 a solo..... $38.90
YOGHURT fresa y dzno p/beber Chen de 250 grs de $3.35 a solo.... $2.60
SALCHICHA de pavo San Millán kilo de $16.90 a solo.... $13.75
JAMON de pavo San Antonio kilo de $37.90 a solo..... $29.90

CALAMAR CHICO KILO DE $25.90 A $19.90
40 % DE DESCUENTO EN TODA LA LINEA DE CREMAS, MARGARINAS MANTEQUILLAS Y QUESOS DE LA MCA. EUGENIA (excepto agranel)
CHORIZO RANCHERO CHATA KILO de $29.95 A $18.50
QUESO COTIJA PALMILLA KILO DE $28.90 A $19.50

FRUTAS Y VERDURAS
$2.50
$8.99
UVA PERLETT KILO DE $29.90 A $8.59
MELON chino kilo de $4.80 a solo... $3.29

TOCINO ahumado rebanado Bafar kilo de $54.90 a solo... $39.95

CARNES
CARNE cabeza de res kilo de $22.90 a solo..... $19.90
PECHUGA pollo t/Bachoco kilo de $25.90 a solo.... $22.90
MUSLO de pollo Bachoco kilo de $24.70 a solo.... $19.50
MANITAS de puerco kilo de $8.90 a solo.... $7.90

CARNES
PIERNIL c/salmuera kilo de $12.90 a solo... $11.50
CABEZA de puerco kilo de $9.39 a solo... $6.90
TRIPA de puerco kilo de $10.80 a solo.... $9.90

CARNES
POLLO EMPANIZADO KILO DE $16.90 a $11.90
POLLO entero Bachoco kilo de $16.50A $14.70
ESPINAZO DE PUERCO KILO DE $7.90A $5.90
HIGADO DE RES KILO DE $11.90 a $9.90
CORAZON de res kilo de $12.90 a solo.... $11.90

REGALOS
30 % DE DESCUENTO EN TODOS LOS ARETES, COLLARES,PULSERAS, PRENDEDORES, ANILLOS,MOÑOS, DIADEMAS,COLAS Y PINZAS P/EL CABELLO EN TODAS LAS FLORES, FOLLAJES, EN TODAS LAS BOLSAS Y MOCHILAS (Del Depto. de Regalos)

PERFUMERIA POPULAR
DESODORANTE roll-on Rexona 50 grs. de $14.45 a solo... $13.75
TIRAS removedoras de puntos negros Pond´s de $39.95 a $34.90

PERFUMERIA POPULAR
SHAMPOO Y ENJ. DE 945 ML VANART DE $19.85 A $13.45
SHAMPOO Y ACOND. DE 400 ML PANTENE DE $29.85 A $27.95
HAMBURGUESAS EMPANIZADAS DE POLLO KILO DE $24.90 A $20.90

COLONIA aromas surtidos Aqua Velva 100 ml de $43.90 a solo.... $29.95
TINTE en gel tonos surt. Colorelle D´Garnier de $38.45 a solo... $24.90
CREMA sol cold cream, Dry Skin y H. Pond´s de $23.85 a solo.... $21.90

NIÑOS
CONJUNTO DE SHORTS c/playera p/niño t:4-12 de $69.90 a solo.. $49.90
PLAYERA de alg. c/estampado al frente t:4-10 p/niño de $44.90 a solo.... $29.90
TRUZA pol. p/niño v/colores t:4-10 de $8.90 a solo..... $5.90

JUGUETERIA
ERIC Y PERRO Max 17591 de Mattel de $208.90 a solo.... $168.90
ACCESORIO Musical fig. balon de futbol de $39.90 a solo... $29.90

HOGAR
PLATO trinche de cer. dec. surt. Sta. Anita de $10.50 a solo... $8.50
ESCURRIDOR de plast. c/base cols. surt. Kartell de $29.90 a solo..... $25.90
JUEGO de 3 pz. mod. 50207 abrelatas,volteador cuchara Ecko de $35.90 29.90
JUEGO 4 tarros de plastico cristalinos mod. 9378 Armher de $21.90 a.. $18.50
ACIDO de 1 litro. Muriático Xibille de $6.50 a solo..... $5.50

VARIEDADES
ACEITE p/motor a gasolina Texaco de 1 litro de $16.90 a solo.... $11.90
BALON basketball Wilson Michael Jordan mod. B2123 de $127.00 a $94.90
DESARMADORES blister c/6 pz. Wilson mod. J6DW de $39.90 a.. $29.90
LONA DE NYLON multiusos 2.84X3.51 m de $79.90 a $59.90
CABLE pasacorriente Redac de 2.30 mod. A.3002-0 de $82.90 a $69.90

VARIEDADES
Con BLACK&DECKER AHORA TODO SE PUEDE
TALADRO ROTOMARTILLO mod. 7935BE BLACK & DECKER de $899.00 a solo $799.00
SIERRA CALADORA 1 vel. mod. k55321k BLACK & DECKER de $775.00 a solo $699.00
Ofertas Válidas del Sábado 13 al Viernes 19 de Junio

40 % DE DESCUENTO EN TODO EL CALCETIN P/CABALLERO CIBOLAIN
BEBE BURBUJAS #16750 CABBAGE PATCH DE $439.90 A $379.90
PLATO TRINCHE DE CER. DEC. SURT. STA. ANITA DE $10.50 A $8.50
40 % DE DESCUENTO EN TODA LA PILA ALCALINA MARCA ENERGIZER

Ley
SABADO 13 DE JUNIO

Más Cosas a Mejores Precios

Saúl Ernesto Reyes González, fue bautizado en la fe de Cristo.

Fue bautizado

Saúl Ernest Reyes Gonzá

Por AMABLE VIOLETA
MERIDIANO

Tepic.- Saúl Ernesto Reyes González, recibió el pasado domingo 7 de junio las benditas aguas bautismales en un emotivo acto religioso oficiado poco después de las 11:00 horas en el Templo de Nuestra Señora de Talpita.

En su momento el
ciante preguntó a pa
renunciaban al peca
libraban del pecado
a Saúl Ernesto c
hijo de Dios.

Saúl Ernesto es
del matrimonio formad
yes Vásquez y Mirna G
yes, quienes fueron a
Moisés Ernesto Rodrí
Deyanira Castañeda d
drinos de bautis
Marmolejo y su es
Marmolejo, padrinos d

Al terminar la imp
cramento tuvo lugar e
bautizo de Saúl Ernes

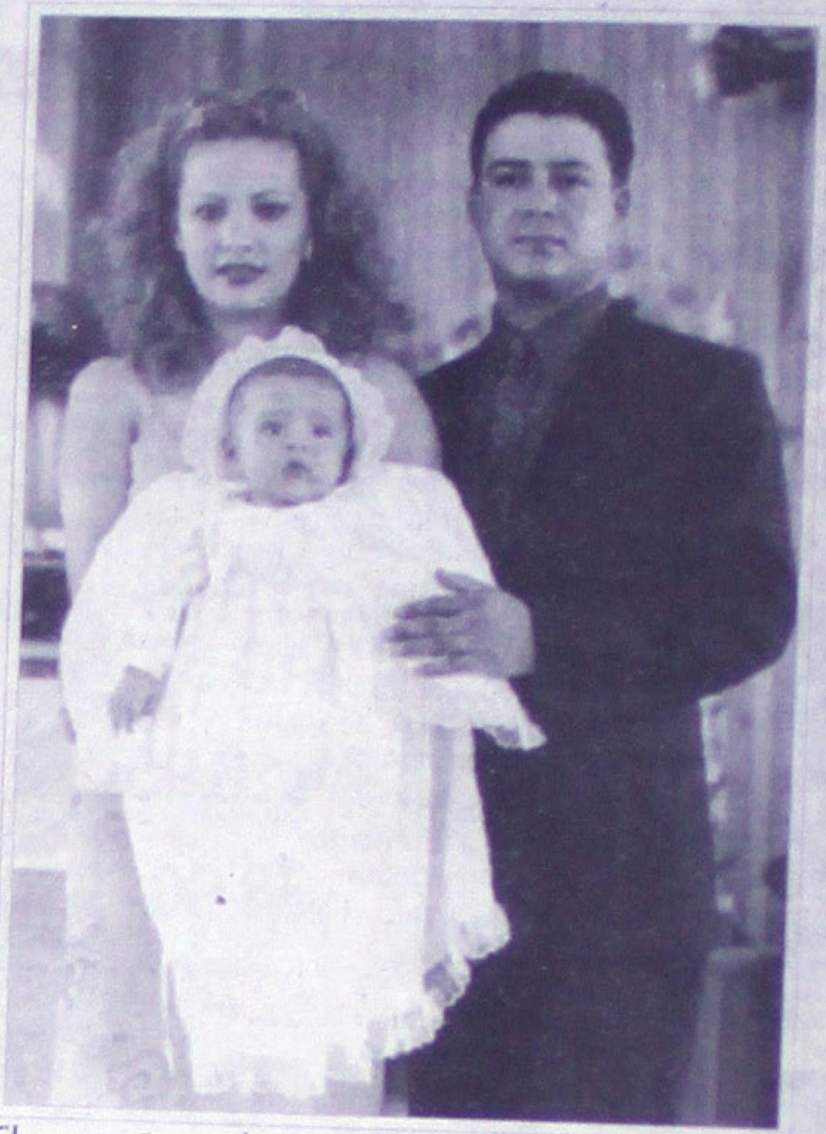
El pequeño en brazos de sus papás, Saúl Reyes Vásquez y Mirna González de Reyes. (Fotos de AMABLE VIOLETA).

Moisés Ernesto Rodríguez y
Castañeda de Rodríguez, pa

Papás y padrinos de Saúl Ernesto durante la celebración religiosa.

Alberto Marmolejo y su espos
padrinos de presentación de Sa

La señora Josefina Vázquez viuda de Reyes, abuelita paterna de Saúl Ernesto.

Don Manuel González y su espo
de González, abuelitos matern

Saúl Ernesto recibió el sacramento del bautismo.

La Buena Comida y El Balón
Unen al Mundo
En "Los Cafetales"
Del Hotel Fiesta Tepic
Seremos
Protagonistas
Mientras desayunas vive con intensidad
La Copa Mundial Francia '98
FIESTA TEPIC
Informes al 11.58.00 11.50.00 Ext.1442, 1443, 1402

Compra Una Cartera Y Llevate Algo Gratis O Sea De Gorra.

21 de junio Día del Padre

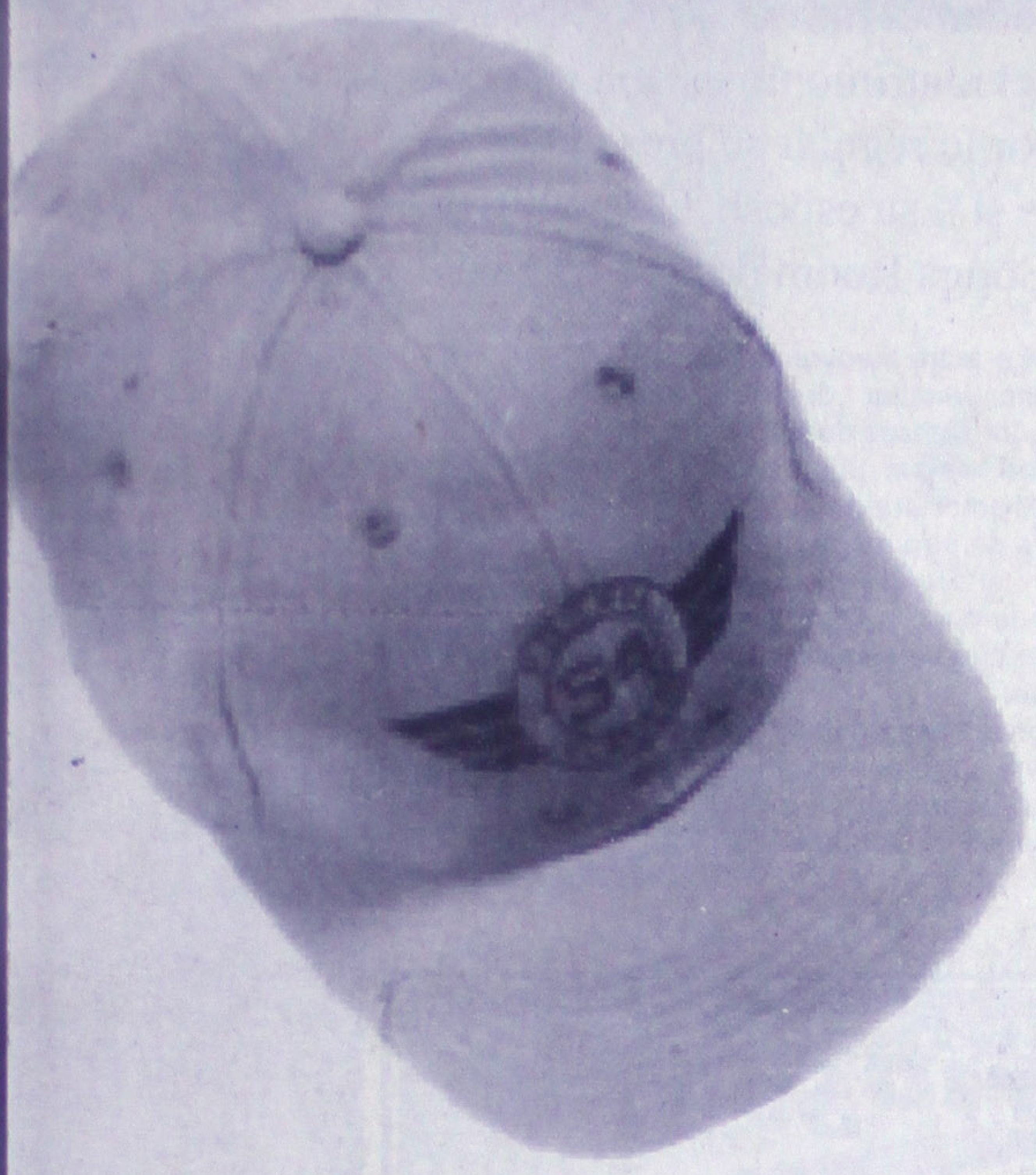

Fossil
exclusivo de Fábricas de Francia

En la compra de cualquier cartera de la línea Fossil, te regalamos una gorra.

A. Cartera triple, corte piel bovino, color café, modelo ML5901-200. **$ 299.00**
B. Cartera doble con tarjetero, corte piel bovino color café, modelo ML5912-200. **$ 299.00**
C. Cartera triple, corte piel bovino, colores: café, negro y cognac, modelo ML6801. **$ 289.00**
D. Tarjetero vertical, corte piel bovino, colores: café y negro, modelo ML6804. **$ 379.00**
E. Cartera doble, corte piel bóvino, colores: negro y café, modelo ML6807. **$ 289.00**
F. Cartera doble con tarjetero, corte piel bovino, colores: negro, café y cognac, modelo ML6808. **$ 289.00**
G. Tarjetero vertical, corte vacuno, colores: café y negro, modelo ML5904 **$ 379.00**
H. Cartera doble, corte vacuno, colores: café y negro, modelo ML5901 **$ 289.00**

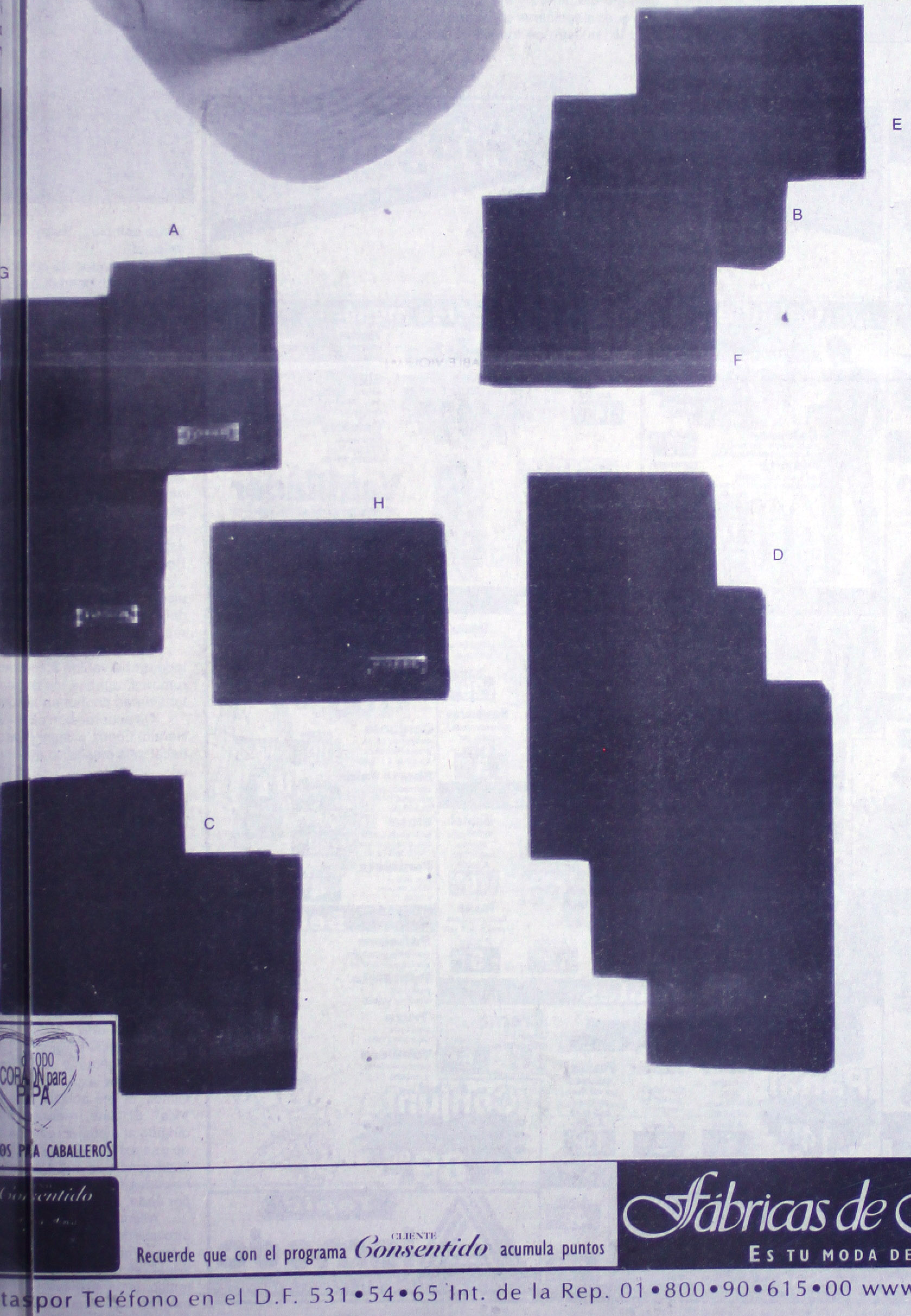

Recuerde que con el programa Cliente *Consentido* acumula puntos

Fábricas de Francia

Es tu moda de ser

tas por Teléfono en el D.F. 531•54•65 Int. de la Rep. 01•800•90•615•00 www.liverpool.com.mx

El romance de cuento de hadas comenzó en Miami, donde López, de 26 años, estaba filmando en 1997 "Blood and Wine" (Sangre y vino), junto a Jack Nicholson y Michael Caine.

Sensacional Show de George Martín

Cantante auténtico de "La Sombra del Amor" tema promocional de película Ghost

Acompañado por Reyna Amaya

Interpretando en vivo el tema del Guardaespaldas "Siempre te Amaré"

Presentandose sólo este Jueves 11 Viernes 12 y Sábado 13 de Junio a partir de las 9:00 horas en:

PRESENTA:

Sol Sabor a Mi

(Insurgentes frente a la Alameda)

SOCIALES

Jennifer López

se divorció hace tres meses, según Miami Herald

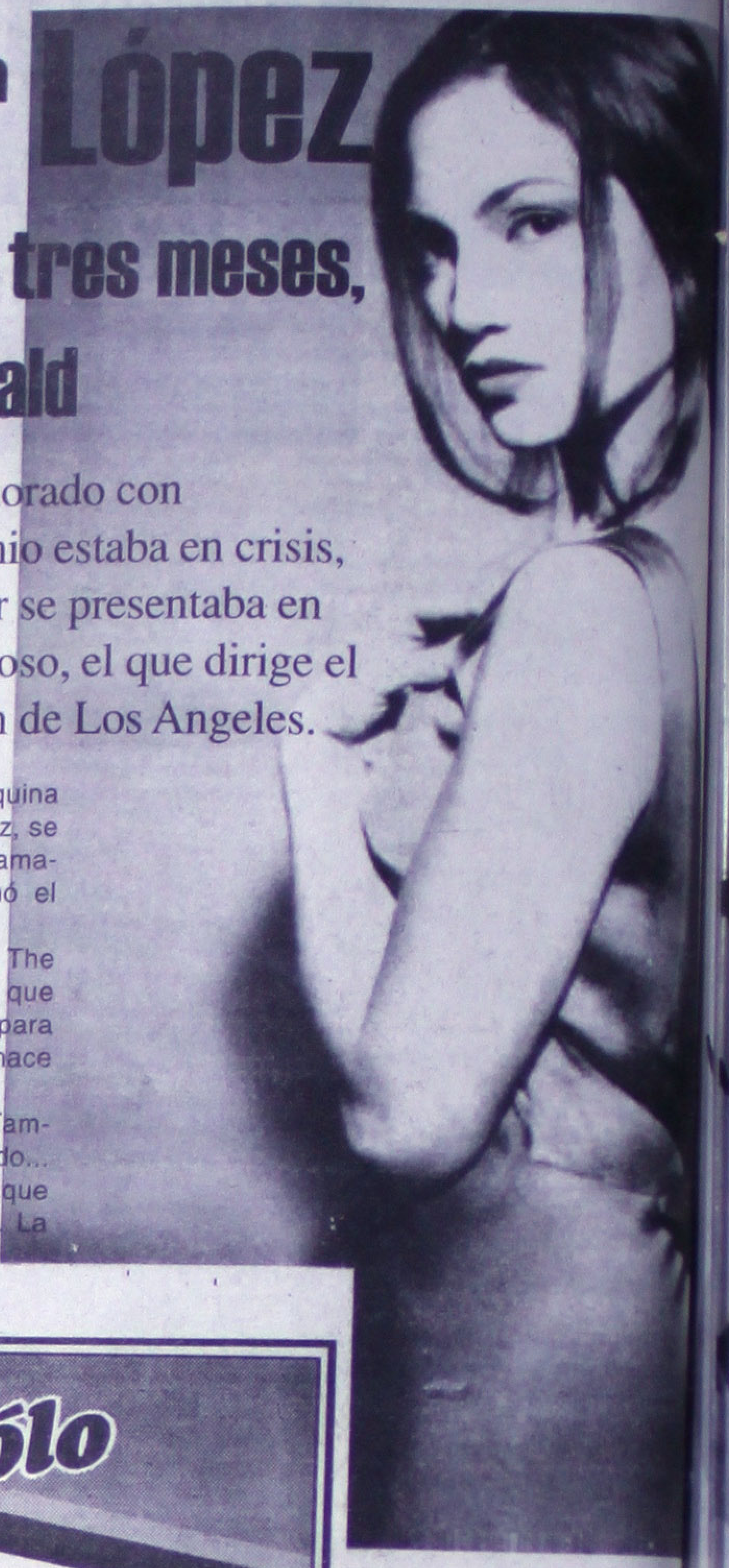

Ultimamente, se había rumorado con insistencia que el matrimonio estaba en crisis, ya que López por lo regular se presentaba en eventos sociales si n su esposo, el que dirige el club nocturno Conga Room de Los Angeles.

MIAMI, Florida.- La actriz neoyorquina de origen puertorriqueño, Jennifer López, se habría divorciado hace tres meses del camarero cubano Ojani Noa, según informó el viernes en diario The Miami Herald.

Citando un artículo de otro rotativo, The Philadelphia Enquirer, el Herald dice que López l e dio dinero y le pagó a Ojani para deshacer el matrimonio que se efectuó hace un poco más de un año.

"Ella quería el divorcio", dijo Noah. "También me dio dinero y me pagó el abogado... Ella quería dedicarse a su carrera, por lo que todo lo nuestro se fue por la ventana... La gente cambia... Estoy do[...] chísimo".

El romance de cuent[...] zó en Miami, donde López [...] ba filmando en 1997 "Blo[...] gre y vino), junto a Jack [...] Caine.

López comía regula[...] rante Larios On the Beac[...] Gloria y Emilio Estefan, [...] Ojani, quien había llegad[...] Cuba en balsa. La relaci[...] see intensificó y se casar[...] titulares de la prensa his[...] igual. Ultimamente, sin [...] rumorado con insistencia [...] estaba en crisis, ya que Ló[...] se presentaba en eventos [...] esposo, el que dirige el clu[...] Room de Los Angeles.

Más recientemente, Ló[...] piscina dee un hotel de M[...] del rapero Puff Daddy, aum[...] res de la ruptura con su es[...]

La revelación de T[...] Inquirer ha venido a confir[...] rumores, aunque los porta[...] todavía no confirman la no[...]

De acuerdo con el peri[...] Herald, López y Ojani deja[...] hace seis meses, lo que co[...] co.

López es una de las [...] latino que más éxito ha ten[...] donde ha compartido pape[...] te de Nicholson y Caine, co[...] Woody Harrelson, Sean Pe[...] fines de mes será vista co[...] en "Out of Sight" (Fuera de [...]

La sensual artista qu[...] dicho sentirse orgullosa de [...] hizo historia en Hollywood [...] hispana que recibió u n mill[...] protagonizar una película.

Esa fue "Selena", don[...] reina de la música tex-me[...] 1995 en una producci[...] melodramática dirigida por [...] Gregory Navas y que co[...] icipación del experimentad[...] Olmos, el jefe policial de la [...] Vice". El filme, realizado e[...] dirigido al mercado estadou[...] rio y se exhibió en más de 2.[...] lo diferenció de otra s produ[...] hispanoamericano enfocad[...] por ende, a un público mu[...]

Además, López tuvo de[...] otro acierto cinematográfic[...] junto a Voight, y repitió el é[...] Wine", eludiendo el encas[...] tenido otras actrices latin[...] asignan sólo papeles étnico[...]

LOS DESCUENTOS DE ROPA NO SE APLICAN EN MERCANCIA C/ETIQUETA VERDE Y AZUL

Para que Papá se ría Sólo

Damas
40% de descuento en todos los Vestidos Marca Lougene's
Pantalon con franjas a los lados p/dama T:7-15 a solo $139.90
Falda corta p/dama v/colores T:7-13 A sólo $99.90
30% de descuento en todas las Tobimedias, Medias y Pantimedias Para Dama

Niños
Pantalon Mezclilla p/niño v/colores T:4-16 a sólo $84.90
Truza de algodon color blanco p/niño v/tallas A sólo $5.90
Playera Lisa p/niño v/colores y tallas de $ 49.90 A sólo $29.90
Tines de algodon color blanco p/niño A sólo $7.90
Calcetin liso p/niño v/colores y tallas a solo $7.90

Caballeros
40% de descuento en todas las Camisas p Caballero excepto marcas Yale, Mariscal y Medalla
Calceton color blanco con franjas de color p/caballero a solo $12.90
Playera de vestir p/caballero v/colores y tallas de $ 99.90 a $79.90
40% de descuento en todas las Truzas de la marca "Splendor" para Caballero

Enseres menores
Radio reloj despertador nacasaki mod. 4471 de $ 179.00 A sólo $145.00
Plancha Seca sin teflon Philips Mod. HI-105 de $ 156.90 A sólo $139.00
Termo coleman 1 gl. azul y rojo modelo 5996703T de $ 69.90 A sólo $49.90
Silla plastico chapala color blanco de $ 39.90 A sólo $29.90
Cafetera Percoladora 8 TZ Eko Mod. 1200 de 279.00 A sólo $220.00
Maxi Asador Brazz modelo Brazz de $ 119.00 A sólo $85.90
Ventilador de pedestal Mytek Mod. MY-0120 A de $ 159.00 a sólo $139.00

Regalos
30% De descuento en todos los Cintos, Mascadas Para Dama Bolsas y Monederos
30% De descuento en toda la Joyeria de fantasia y Accesorios para el Cabello

Telas
Hule estampado p/mesa surtido en colores metro a sólo $14.49
Tapete pie de cama v/colores A sólo $29.90
Hombreras forradas p/blusa o vestido par A sólo $5.90
Tijera con gancho p/estilista A sólo $48.90

Niñas
Vestido p/niña v/modelos y colores T:ch-g de $ 89.90 a sólo $69.90
Conjunto de shorts y blusa p/niña v/modelos T:4-12 de $ 119.90 A sólo $89.90
Shorts Falda estampada p/niña v/colores T:4-16 de $ 99.90 A sólo $79.90
Blusa estampada p/niña v/modelos y colores T:4-12 de $ 79.90 A sólo $69.90
Pantaleta para niña varios colores y Tallas A sólo $4.90

Blancos
Funda para almohada juego de 2 pzas. v/colores a sólo $19.90
Mantel individual p/mesa v/colores A sólo $10.90
Toalla facial v/colores y estilos de $ 9.90 A sólo $6.90
Gancho para cortina de baño paquete de 12 pzas. A sólo $12.90

Bebés
Pañalero para bebe v/modelos y colores de $ 89.90 A sólo $69.90
Pantaleta para bebe v/colores y tallas A sólo $6.90
Truza para bebe v/colores y tallas A sólo $5.90
Tobillera p/bebe v/colores y modelos T:1-3 A sólo $5.90
Conjunto de shorts con blusa p bebe v modelos y colores T:1-3X de $ 99.90 a sólo $89.90

Accesorios de bebés
30% De descuento en todas las Esponjas p/baño Esponjabon varias figuras
Andadera c/flautin Mytek Mod. MY509-A de $ 179.90 a sólo $139.00
Mamila Curity individual de $ 1.80 A sólo $1.60

Perf. Popular
Tinte Imedia ala crema tonos surtidos loreal de $ 48.45 A sólo $29.95
Desodorante Roll-On Jokey Club 65 grs. aromas surtidos de $ 11.95 A sólo $8.50
Fijador para el cabello Super Wet de 250 grs. colores surtidos de $ 4.75 A sólo $3.50
Shampoo y enjuage Vanart 440ml. p/todo tipo de cabello de $ 9.90 A sólo $7.45
Crema liquida Hinds 420 ml. p/todo tipo de piel de $ 23.85 A sólo $17.90

Abarrotes
Pañal Chicolastic mediano classic c/14 pzas de $ 16.40 a sólo $14.50
Toalla Femenina Ella con 10 pzas. de $ 8.25 A sólo $6.65
Jabon Zest p/baño de 150 grs. de $ 4.10 A sólo $3.55
Pañal Chicolastic grande classic c/14 pzas. de $ 21.45 A sólo $19.35
Crema Dental Colgate MFP II de 100 ml. de $ 7.96 A sólo $6.85

Perfumeria
30% de descuento en todos los Estuches Patrichs Aspen y jovan Musk
EAU de Tollette Carolina Herrera 50 ml. de $ 290 A sólo $279.00
30% de descuento en todas las Lociones y Colonias

Discos
Cassette Ariola c/Juan Gabriel "En vivo enel Palacio de Vellas Artes" de $ 156.90 A sólo $132.90
Compact Disc Sony Music c/Los Tiranos del Norte "Sol" de $ 66.90 A sólo $46.90
Cassette Sony Music c/Alejandro Fernandez "Muy Dentro de mi Corazon" de $ 71.90 $59.90
PortaCassette para 30/audio Music Lain Mod.ML-30 de $ 109.90 A sólo $92.90

Ofertas validas Para Sabado 13, Domingo 14 y Lunes 15 de Junio 1998

Tepic Alamoda
DONDE VESTIR BIEN CUESTA MENOS

YA NO PIDAS EL BALON PRESTADO.

21 de junio Día del Padre

Winds
un regalo de la patada...

Balón Winds para futbol soccer, acabado piel sintética color blanco. **$ 189.00**

- Especificaciones aprobadas por la F.I.F.A.
- Cosido a mano
- 32 Páneles
- Medida y peso oficiales

Recuerde que con el programa CLIENTE *Consentido* acumula puntos

Fábricas de Francia

ES TU MODA DE SER

as por Teléfono en el D.F. 531•54•65 Int. de la Rep. 01•800•90•615•00 www.liverpool.com.mx

De Regalo para Papá

Sólo Jueves, Viernes y Sábado.
(del 11 al 13 de Junio)

MEGACABLE lo que tú quieres ver
CANAL DE FOX HOLLYWOOD
FOX KIDS network
FOX SPORTS AMÉRICAS

TE OBSEQUIAN al contratar UN BALÓN OFICIAL DE LA FIFA Y DE LA FMF importado, con un valor de $200.00

además: aprovecha el **50%** de descuento en la contratación del Servicio Megabásico

Promoción válida al contratar en Oficina Central o CIS.

Limitado hasta agotar existencias. Aplican restricciones.

MEGACABLE lo que tú quieres ver
www.megacable.com.mx

Conéctate: 14 45 00

OFICINA CENTRAL: Magnolia #212 Col. San Juan. Tepic, Nayarit.

CECILIA GA
cambió el ra
por la onda g

MEXICO, D.F.- La ca dejó la música ranchera para grupera, pues as eguró que hay de ese género con las que sería

"Disfruto cantar ese tipo d que con la grupera me puedo dive además, sería difícil competir co en la música mexicana", apuntó

Asimismo, dijo que faltan ranchera. "Hay escasez en cuestió podido compaginar lo grupero con lo ranchero, porque se pueden encarrilar en un mismo espectáculo." ¿Además de la diversión que te llevó a inclinarte por lo grupero? "Básicamente que estaban olvidados los adolescentes y con mi propuesta pretendo llegar a los chavos, por eso no uso botas, ni sombrer identificados con mi músi cae im pequeña, Gallardo tuvo contacto los nueve años, se presentó en la f de la institución "Compañero uno" a cantar en los festivales de mús

Sin embargo, su vida camb una de l 40 finalistas del cert A esto siguió, la grabación de cantante profesional, del que co

"Es un disco de Tex Mex dejar fuera nuestra música mexic es un poco estilizado, vanguard puesta", dijo. ¿Cuáles son tus a

"La idea es que los jóvenes propuesta, pues es un di sco dige de amor", señaló.

Sobre las comparaciones q ella y otras exponentes del géne

"La base de un artista es c no tiene similitud con ningún o verá a la hora de estar arriba entonces, cuando veremos si no

¿Te gustaría llegar a ser c

"Ella es considerada como querer ser como ella es una resp que si me gustaría es tener una ca el sello de: Cecilia Gallardo", in

Los temas que conforman s estoy enamorando", "Parecías t me", "Me hiciste volar", "Sabes por mencionar algunos.

En lo que a presentaciones por el momento se dedicará a la Posteriormente, lo presentarán en dos Unidos. REUTER

Universidad Autónoma de Nayarit
DIRECCION DE INFRAESTRUCTURA ACADEMICA

Curso
15 de junio al 10 de julio

Conversación en Inglés

Lunes a viernes
8:30 - 10:00 Hrs.

Informes: EDIFICIO COMPLEX
Tel. 14-85-12 Ext. 105

UNIVERSIDAD AUTONOMA DE NAY
DIRECCION DE INFRAESTRUCTURA ACADE

Windows

CURSO
del 15 de junio al 9
11:00 a 13:00 Hr
19:00 a 21:00 Hr

WORD
AVANZADO
AVANZADO
AVANZADO

INFORMES: Edificio COMPLEX
Tel. 14-85-12 Ext. 105

Alberto García

. Tu nos una buena
cias trabajo estamos
nfre r nuestro
so. P rque si en
uvir capacidad para
ega, landa e Italia,
amb n la tenemos
orea élgica y Holanda.

Claudio Suárez.

celent preparación y
r es rabajo con un
en la ancha

Braulio Luna.

ni po ción, tampoco la
teng onfianza en que
con e quipo en la
ictori

Cuauhtémoc Blanco.

s pa enfrentar a
juga a la ofensiva,
men y no perder el
e bus r que los
eren

Luis García.

o se enen grandes
, por que estamos
r por loques, a unir
zos e bien del grupo,
ntrar , poco podremos
na, s nan pulido muchos
detec ron en el proceso
y aho sólo nos resta

Ramón Ramírez.

ntes este partido,
curri nuestras
encar al rival y sacar el
del go de conjunto.

S PARA HOY

A-NIGERIA
es (T)
ndic Baharmast

COREA DEL SUR
n (T
er Binkoe (Austria)

DA-BÉLGICA
nt-D nis (TP)
uigi ollina (Italia)

Corea, un rival difícil: Manuel Lapuente

No hay excusas

Luis Hernández tiene una seria responsabilidad en la delantera hoy ante Corea del Sur en su debut en Francia 98. REUTERS

México peligra ante velocidad asiática

REUTERS

Lyon, Francia.- México enfrentará el día de hoy a Corea del Sur con temor por la velocidad de los asiáticos, quienes mantienen una incógnita sobre el nivel de su juego para la Copa del Mundo Francia '98.

El encuentro del Grupo "E", que integran también Holanda y Bélgica, se disputará a partir de las 17:30 hora local (15:30 GMT hora internacional) en el estadio de Gerland de Lyon, con capacidad para 30.000 espectadores.

Corea del Sur es el único equipo de los rivales de los mexicanos en la primera fase al que nunca se han enfrentado y es apenas el segundo rival asiático para el tricolor en las copas del mundo, el otro fue Irak al que venció 1-0 con gol de Fernando Quirarte en 1986.

Quizás el consuelo para el director técnico Manuel Lapuente es saber que Corea del Sur no ha ganado nunca en 11 partidos disputados en mundiales, aunque en Estados Unidos sus resultados fueron impresionantes, pues basados en su velocidad le empataron a España y Bolivia y perdieron 3-2 con Alemania.

"65 minutos antes del juego daré a conocer la alineación, cuando el árbitro me la pida": Manolo

LYON, Francia, junio 12 (UNIVERSAL).- Manuel Lapuente, técnico de la selección mexicana de futbol, dijo hoy aquí que "sabemos que el pueblo de México quiere una victoria, pero les aseguro que no la desean más que nosotros". En la conferencia de prensa previa al partido de mañana sábado contra Corea; y a escasas 24 horas del compromiso, Lapuente luce sereno, al igual que los jugadores durante la práctica de poco más de una hora, realizada sobre la cancha del estadio Gerland. El técnico mexicano llega puntual a la cita en la llamada zona mixta, donde aclara a los representantes de Federación Internacional de Futbol Asocación (FIFA) que antes desea atender a los "paisanos" de la prensa para después responder a las preguntas de reporteros de otras nacionalidades. "Fueron 44 días de una intensa gira, pero finalmente llegó la fecha, la hora de la verdad. Ya quiero ver a mi equipo en acción y jugando un partido de la Copa del Mundo", dijo. A pesar de la confianza que ha manifestado cada que se le entrevista en cuanto a la capacidad del equipo, acepa que él también ti ene dudas sobre la forma como se desempeñará, pero una y otra vez precisa que a la cita mundialista se llega en óptimas condiciones. - Tengo inquietudes, pero todo está muy bien. Los muchachos están motivados, con el nerviosismo normal del evento , pero muy ilusionados por trascender. Ahora sólo tenemos que esperar que la pelota ruede. - Llegó, pues, el momento señor, ¿cómo ve a Corea? - Es un rival peligroso, veloz, con una defensa muy sólida y jugadores que van bien al frente y son bu enos para rematar. - ¿Cómo espera que jueguen? - Creo que ellos se preocuparán antes que nada por defender y luego tratarán de contragolpear. Nosotros, vamos a atacar y evitar sus contragolpes. - Usted habla de un rival veloz, ¿acaso no se cor ren riesgos al lanzarse de lleno al ataque? - Pues sí, pero tenemos que arriesgar para ganar. - ¿Un pronóstico del partido? - Creo que será interesante, pero la pelota va de un lado a otro y ahora esperamos que lla suerte esté de nuestro lado y el balón también. Tenemos capacidad y sólo debemos jugar al futbol con tranquilidad, con ent usiasmo, disfrutando cada momento.

Récord de 'autogoleo' en un Mundial lo tiene Pierre Issa de Sudáfrica con dos

Tres partidos y un largo bostezo

Un tercer día mundialista para olvidar

Tres partidos, cuatro goles y largos bostezos marcaron este viernes la tercera jornada del Mundial de futbol de Francia 98

París.- Tres partidos, cuatro goles --uno en contra—y largos bostezos marcaron este viernes la tercera jornada del Mundial de futbol, caracterizada por el poco atractivo juego de cada uno de los encuentros disputados y que, como si fuesen calcados, sólo tuvieron algo de emoción al final.

En la apertura del primer día con tres partidos, Paraguay y Bulgaria se volvieron a sus concentraciones con un empate sin goles en Montpellier. Luego en Lens, Dinamarca venció a Arabia Saudita por un mezquino 1-0 logrado con un oportuno cabezazo de Marc Rieper.

NBA Finals

Con tres décimas de tiempo, Chicago se quedó en el camino 83-81. A Salt Lake City el domingo

FINAL DRAMÁTICO

Karl Malone el héroe de Utah

'Tenemos que arriesgar para ganar'

"Nadie desea más la victoria que nosotros": Lapu

México peligra ante velocidad asiática

REUTERS

Lyon, Francia.- México enfrentará el día de hoy a Corea del Sur con temor por la velocidad de los asiáticos, quienes mantienen una incógnita sobre el nivel de su juego para la Copa del Mundo Francia '98.

El encuentro del Grupo "E", que integran también Holanda y Bélgica, se disputará a partir de las 17:30 hora local (15:30 GMT hora internacional) en el estadio de Gerland de Lyon, con capacidad para 30,000 espectadores.

Corea del Sur es el único equipo de los rivales de los mexicanos en la primera fase al que nunca se han enfrentado y es apenas el segundo rival asiático para el tricolor en las copas del mundo, el otro fue Irak al que venció 1-0 con gol de Fernando Quirarte en 1986.

Quizás el consuelo para el director técnico Manuel Lapuente es saber que Corea del Sur no ha ganado nunca en 11 partidos disputados en mundiales, aunque en Estados Unidos sus resultados fueron impresionantes, pues basados en su velocidad le empataron a España y Bolivia y perdieron 3-2 con Alemania.

Los discípulos de Bum Kun Cha se clasificaron por cuarta vez consecutiva a un Mundial y cuentan con un hombre de la capacidad del defensor Hong Myung Bo, quien le marcó un gol a Alemania y otro a España hace cuatro años en Estados Unidos.

"México es un gran equipo, va a ser un partido difícil, pero estamos convencidos de que podemos ganar", dijo Bum Kun Cha en declaraciones a Reuters.

Lapuente ha mantenido un aislamiento casi total de los periodistas antes del partido y el jueves dijo que hablará a los reporteros después del encuentro, denotando confianza en sacar un buen resultado.

Aunque no ha confirmado a los hombres que enviará a la cancha, Lapuente dijo que utilizaría un sistema 4-1-3-2 para tratar de frenar la velocidad de los coreanos, con un experimentado hombre como Claudio "El Emperador" Suárez en función de "stopper", delante de una línea de cuatro defensas.

También Ramón Ramírez podría tener un papel de volante de contención, en aras de frenar a sus rivales.

Incluso se comenta entre los periodistas mexicanos que causó una buena impresión en Lapuente el estilo de juego de los escoceses frente a Brasil, que a la postre le reportó buenos dividendos al anular a los peligrosos y veloces delanteros de los tetracampeones, encabezados por Ronaldo.

El estratega mexicano, quien sustituyó al serbio Bora Milutinovic a fines del año pasado, ha tenido que realizar toda una serie de experimentos y sus resultados en los últimos meses no han sido nada halagueños.

El técnico ha sido fuertemente criticado por excluir de la selección, entre otros, al goleador Carlos Hermosillo. Pero, ahora ya llegó la hora de la verdad y cualquier comentario sobra, hasta ver su desempeño en la cancha.

No es menos cierto que México, a pesar de sus malos resultados frente a equipos inferiores, ganó la Copa de Oro en Estados Unidos a principios de año y eso es un mérito que los periodistas no saben si atribuir al trabajo anterior de Bora o al propio Lapuente.

Los jugadores mexicanos se muestran motivados, aunque uno de los problemas que puede afectarles será su discreta banca de suplentes.

Los coreanos han dicho que su objetivo es el próximo mundial del que serán sede, pero no ocultan que desean avanzar a la segunda ronda y por ello saldrán a jugárselo todo, ante un rival al que consideran menos complicado que belgas y holandeses.

Será un partido donde se impondrá el que más voluntad muestre. Una derrota de cualquiera de los dos les comprometerá el pase a octavos de final.

-- Posibles alineaciones:

-- México: 1-Jorge Campos; 13-Pavel Pardo, 5-Duilio Davino, 3-Joel Sánchez o 14-Raúl Lara, 19-Braulio Luna; 2-Claudio Suárez; 7-Ramón Ramírez, 8-Alberto García Aspe, 10-Luis García o 20-Jaime Ordiales; 15-Luis Hernández y 11-Cuauhtémoc Blanco.

-- DT: Manuel Lapuente

- Corea del Sur: 1-Kim Byung Ji; 4-Choi Young-Hi, 20-Hong Myung Bo, 5-Lee Min Sung; 15-Lee Sang-Yón, 10-Choi Yong-Soo, 11-Seo Jung Won, 17-Ha Seok-Yu, 6-Yoo Sang Chul; 14-Ko Jong Soo y 9-Kim Do Hoon. - DT: Bum Kun Cha

-- Arbitro: Guenter Benkoe (Austria).

El consuelo para el director técnico Manuel Lapuente es saber que Corea del Sur no ha ganado nunca en 11 partidos disputados en mundiales, aunque en Estados Unidos sus resultados fueron impresionantes, pues basados en su velocidad le empataron a España y Bolivia y perdieron 3-2 con Alemania. REUTERS

"La pelota va de un lado... Esperemos que la suerte... nosotros y el balón tamb...

Por Jorge Guzmán Torres
Enviado

LYON, Francia, junio 12 (UN... Lapuente, técnico de la selección me... hoy aquí que "sabemos que el pueblo... victoria, pero les aseguro que no la... tros". En la conferencia de prensa... mañana (hoy) contra Corea, y a esca... promiso, Lapuente luce sereno, al ig... durante la práctica de poco más de una... la cancha del estadio Gerland.

El técnico mexicano llega po... llamada zona mixta, donde aclara a la... Federación Internacional de Futbol... antes desea atender a los "paisanos"... después responder a las preguntas de... nacionalidades.

"Fueron 44 días de una intensa... llegó la fecha, la hora de la verdad. Ya... en acción y jugando un partido de la C...

A pesar de la confianza que ha... se le entrevista en cuanto a la capaci... que él también tiene dudas sobre la... peñará, pero una y otra vez precisa q... se llega en óptimas condiciones. -

Tengo inquietudes, pero todo... muchachos están motivados, con el ne... evento, pero muy ilusionados por tr... tenemos que esperar que la pelota ru...

Llegó, pues, el momento señor...

Es un rival peligroso, veloz, co... sólida y jugadores que van bien al fre... rematar. -

¿Cómo espera que jueguen? -

Creo que ellos se preocuparán... defender y luego tratarán de contra... mos a atacar y evitar sus contragolpe...

Usted habla de un rival veloz... riesgos al lanzarse de lleno al ataque?

Pues sí, pero tenemos que arri...

¿Un pronóstico del partido? -

Creo que será interesante, pero... a otro y ahora esperamos que la suerte... y el balón también. Tenemos capa... jugar al futbol con tranquilidad, con... do cada momento. Obligado por a FI... namiento con acceso de la prensa, el... nó por acceder también a que los juga... tados a un costado de la cancha. Un... reporteros, camarógrafos y fotógrafo... tica, aunque sólo los mexicanos, y s... que lograron acceder a la zona de e... res dieron ahí su última impresión e... de la 16 Copa del Mundo.

- Tenemos un enorme compromiso con nuestro pueblo y con nosotros mismos, por lo que haremos todo lo que esté de nuestra parte para iniciar bien el torneo - acepta Jorge Capos. REUTERS

México se niega a ianunciar su alineación ante Corea

LYON, Francia, jun 12 (Reuters) - El entrenador de la selección mexi cana de fútbol, Manuel Lapuente, dijo el viernes que su equipo llegó bien preparado y en un buen nivel para jugar el último mundial del siglo, pero se negó a anunciar su escuadra para el partido del sábado ante Corea del Sur.

"Estoy muy conte nto por haber llegado fuerte a este mundial, llegamos bien preparados" asegúró el entrenador mexicano al termino de un entrenamiento y del reconocimiento del terreno de juego del estadio de Gerland.

Lapuente aseguró que pese al prolongado tie mpo de trabajo, no hay jugadores lesionados en su equipo y todos están en disposición de ser alineados en un momento dado. Sin embargo, se abstuvo de revelar la nómina titular que utilizará para el partido del sábado contra Corea del Sur y an unció que sólo lo hará una hora antes del juego.

"Es mi derecho reservármelo hasta antes del partido y en su momento se las daré a conocer a ustedes", reiteró el mexienao ante la insistencia de los periodistas.

Lapuente dijo que el proce so de preparación fue arduo y que el equipo está en optimas condiciones físicas, técnicas y tácticas para enfrentar a Holanda, Bélgica y Corea del Sur, sus rivales en el Grupo E.

"Por eso guardamos la tranquilidad y esperamos que se inicie l a competencia, que es para lo que nos preparamos tanto," afirmó.

El director técnico mexicano se refirió a Corea del Sur y dijo que es un equipo peligroso y difícil, porque juega con velocidad y tiene una defensa sólida que puede complicar a México.

Manuel Lapuente

"El hombre y sus idea...

Inicia su primera aventura en una Copa de...

MEXICO, D.F., junio 12 (UNIVERSAL).- El técnico de la selección mexicana de futbol, Manuel Lapuente, dijo que entiende el futbol como un trabajo intelectual. --Siempre me gustó todo lo que se refería a tácticas, movimiento de jugadores... Soy un convencido de que en los sistemas hay una variabilidad tremenda, pues siempre estarán sujetos a las diferentes calidades del jugador, que es el que dicta los sistemas.

"Eso ha sido para mí lo esencial del futbol: poderlo llevar a su máxima expresión, y jugarlo con ese placer que tiene uno de niño, la hormiga que siente uno al jugar en los recreos. Cuando ese gusanito se termina, difícilmente se puede desarrollar un buen futbol: vienen las preocupaciones del dinero, del estar porque es una profesión, y los futbolistas no se entregan al cien por ciento... Se vuelve una especie de burocracia: con equipos aburridos de gente aburrida", apuntó.

Está por iniciar Manuel Lapuente su primera aventura en una Copa del Mundo. Más allá de lo problemático que pueda resultar el puesto de entrenador de la selección mexicana, está la historia de un hombre y sus ideas en torno al futbol.

--¿Disfruta usted al estar en la banca? --Hay una "alegría del futbol" que no comprendo. No puedo estar alegre cuando voy perdiendo 4-0.

Esto es un deporte, y el deporte ha sido creado para la superación del individuo, l o que va muy cerca con el intentar ganar. La esencia del deporte es competir, y la esencia del competir es ganar. Por eso no puedo estar muy alegre cuando voy perdiendo, sería una irresponsabilidad. Cuando se pide jugar "alegremente" quizá no se emplea la palabra adecuada. De buen humor, sí, para sacar un equipo adelante, en las buenas y en las malas, ver siempre de modo positivo, nunca rendirse... La preocupación normal de un partido ya nos quita la alegría. Una cosa es que me guste hacer futbol y otra que lo pueda desarrollar con alegría. --¿Ese interés por la estrategia lo pudo desarrollar usted como jugador en los años sesenta, en Monterrey y Necaxa, o en los setenta con Puebla y Atlas?.

--No, no pude. El primer año en el Necaxa me dirigió Miguel Marín Huitrón. Yo entonces jugaba libre en la delantera, sin ninguna ocupación táctica. Tenía el número 7, pero mi labor era de centro delantero. Por eso quizá me costó mucho trabajo adaptarme, tuve muchos problemas. Luego dejé de ser titular. Siempre fui muy conflictivo con mis entrenadores porque pedía un a explicación, y normalmente no tuve respuesta. Eso no quita que uno aprenda cómo no se deben hacer las cosas como entrenador: yo no les hago a mis jugadores lo que me hicieron a mí. Yo dialogo con ellos, son los que juegan en la cancha. Sé que el técnico suele olvidarse de la mejor asesoría que puede tener y que es la del jugador. Por eso estoy mucho en contacto con mis jugadores... --¿Usted hubiera querido tener un entrenador así? --Lo tuve, se llama Ignacio Trelles. Con él sí pude con versar mucho acerca de sistemas. Me encontré con él en el Puebla. Antes, con Necaxa, desgraciadamente no funcionaron las cosas. Teníamos un equipazo, con grandes jugadores, con un titular en cada puesto. Estuve de 1966 a 70, pero la cosa no funcio naba. No quisiera hablar mal de nadie, ni quisiera mencionar a los entrenadores que tuve, pero al Necaxa sí le faltaba dirección técnica. No había la cordura suficiente para encaminar a un grupo de tan buenos jugadores. El caso es que Necaxa se c onvirtió en un equipo mediocre, no funcionó. Lapuente pasó entonces al Puebla, y vivió dos años difíciles... hasta que llegó Ignacio Trelles. Cuenta: "Resurgí... puso como medio ofensivo. En ese... otro sistema: ya no se jugaba con... sino con uno al frente y otro atrasado... que perfeccionó Pelé. Conservé el... incluso con la selección de México... fue bien: me tocó jugar en aquel la... de que nos metieron cuatro tantos... dos..." --¿Cuál sería la enseñanza... Me enseñó a pensar el futbol, y a te... básica con el jugador. Yo fui capitán... Puebla, y aprendí de él muchos detalles... esos pequeños detalles resuelven... que en el Puebla jugué mi mejor futbol... sumamente desarrollado a un nivel... rrestar a un ene migo y ganarle... ciertos partidos.

--¿Ser medio era ya diseñar... Nunca he estado de acuerdo con esa... res que sí tienen la capacidad de ac... éstos no son necesariamente medios... o un centro delantero... No se pue... jugador en "clave", el Maradona del... res no existen para mí. Yo creo... se organiza con varios de esos, porque... anulado con facilidad. Si de algo... pasado Mundial es que se acabaron... En un equipo hay que tener creatividad... de sde la defensa y la media hasta la... el que lleva la batuta, son varios... futbol: cuando comulgamos con una... que alguien nos gane, cuando todos... similares, y cada quien r espeta el... Como entrenador hizó campeones al... Necaxa dos, aunque con este equipo... ¿ha sentido alguna vez que sus ideas... san con los jugadores que tiene y... campo? --Mi idea de lo que es un equipo... en el jugador el mismo concepto... pretende dentro de la cancha, plantear... jar sobre ella y desarrollarla en el... ponernos de acuerdo en qué... escuadra. El primer equipo al que... Puebla; le llamaban "el equipo de... cidad atrás y velocidad ofensiva... jugado de la misma manera, ¿por qué... res han sido de concepto diferente... idea de lo que es el trabajo profesional... maneras de jugar.

--Y no es algo que imponga el... que no. Esto siempre lo he discutido... llevan a cabo el futbol son los jugadores... los dirige es que sepa combinar... jugadores en la cancha, ése es... desarrollar una buena táctica, un... entr enador toma decisiones como... al césped, los cambios o movimientos... modifica, trabaja las variantes, pero... de las características del jugador... que controle más la media cancha... si necesito uno que defienda mejor... do que voy ganando, o si necesito... velocidad... En fin, hay toda una... que es amplísima: el entrenador... cuanto sepa aprovechar las características... res, y que éstos se sientan a gusto... así.

Tres partidos y un largo bostezo

...ulgaria ...undialista sin ...la muerte"

...- La selección paragua ya de ...r un buen debut en la Copa del ... se tuvo que conformar con un ...ulgaria en el primer partido del ...e".

...stadio de la Mosson, fue dirigido ...an Al Zeid, de Arabia Saudita, ...tarjeta roja al búlgaro Anatoli ...ación, siendo el primer jugador ...

...ocarán el día de hoy en el otro ...nada del día de ayer se completó ...ca-Arabia Saudita y Francia- ...upo "C".

... partido con algunos problemas, ...nutos fue mejorando y sobre el ...de gol como para haber alcanza-...

...asado un minuto de juego y el ...llevó la primera llegada de peli-...uer te remate alto que pasó muy ...derecho del arco paraguayo.

...ués, el veterano astro Hristo ...val tras un choque con el zaguero ... árbitro dejó seguir y no pitó la ...

...ron controlando el balón con su ...del campo y llegaron otra vez a ...aguero Trifon Ivanov, que dio en ... controlado por el arquero José ...

...ado Nankov por una fuerte falta ...

...cuña se encargó de la ejecución, ...rna derecha, y el balón dio una ...gó a un esfuerzo del portero ...su poste derecho.

...ra de juego, el temperamental ...a de abrir el marcador.

...na pelota de cabeza al borde del ...damericanos, y Hristo, rápido de ...de primera que dio en el poste ...

...jugada anterior se había queda-...cierto a los '40 al despejar un tiro ...a distancia por Ivanov.

...ció dormido en la primera etapa, ...iente y salió con un contrataque ...nino Cardozo contra el arquero ...

... de los sudamericanos, pero el ...icano la desperdició al rematar ...oste derecho del portero.

...rimer tiempo fue amonestado el ...Benitez, quien luego provocó la ...v por otra entrada.

... una actitud más ofensiva en la ...uipo bien parado pasó a controlar ...gó en varias ocasiones, aunque le ...onseguir el gol.

...garos, cansados por el despliegue ...nantuvieron listos para salir en ...'64 ...ichkov dejó en el camino a Pedro ...fondo y cedió atrás a la llegada de ...buena posición, remató muy alto. ...los minutos después con un buen ...de zurda, que obligó a una estira-...poste izquierdo.

...lvió a complicar a la zaga búlgara ...locidad a Ivanov quien tuvo que ...arjeta amarilla.

...goleador, se encargó de la ejecu-... derecha y con pierna zurda sacó ...e obligó al rechazo del guardame-...

...do los búlgaros se conformaban ...quedaron con un hombre menos ...kov, por falta sobre Julio César ...guieron atacando, pero no pudie-...

...eraza ...mba!

...llier

...cia.- Fuerzas de seguridad de ...de ayer el estadio de Montpellier, ...cia, debido a una amenaza de ...nicio del partido entre Paraguay ...las autoridades.

...lio y periodistas eran los únicos ...coloso Srade de la Mosson cuan-...a través de una llamada telefó-... se encontraba en el recinto.

... en ese momento expertos en ...sivos y agentes de la policía ...raban inspeccionando el estadio. ...hora de inspección, se permitió ...onas evacuadas. Los agentes no ...efacto explosivo. El choque en-..., semifinalista del mundial ante-... está previsto para empezar a las ...GMT hora internacional).

...ó que otra amenaza de bomba ...lo de Montpellier también fue ...ner partido que se jugó el día de ...ados de Noruega y Marruecos.

Luboslav Penev del Bulgaria y Carlos Morales de Paraguay dan un impresionante giro en el aire en disputa por el balón. Ambas escuadras abrieron ayer el tercer días munidalista y cerraron el encuentro sin goles. REUTERS

Dinamarca, apena pudo con Arabia Saudita

REUTERS

Lens, Francia.- Dinamarca apeló el día de ayer a la perseveran cia y logró finalmente una sufrida victoria de 1-0 sobre Arabia Saudita en el primer partido del Grupo "C" de la Copa del Mundo.

Desde el silbatazo inicial, los daneses intentaron proponer el partido en cancha contraria y buscando la ofensiva, pero se estrellaban contra una ordenada defensiva de Arabia Saudita, que se limitó a buscar un contragolpe.

El encuentro, disputado en el estadio Felix Bollaert de Lens, inició con el cuadro asiático completamente replegado y buscando el contra-ataque, en el clásico estilo de su técnico, el brasileño Carlos Alberto Parreira.

Los europeos tuvieron su primera oportunidad clara frente al marco a los 18 minutos, cuando Ebbe Sand remató por arriba cuando estaba solo frente al arquero Mohammed Al-Deayea.

A partir de entonces, ante la dificultad de penetrar la zona defensiva árabe, los daneses comenzaron a ensayar los disparos de media y larga distancia sin mayor éxito.

El veterano Michael Laudrup, que cumplió su partido internacional número 100, ensayó un disparo desde fuera del área a los 25 minutos, en un rechace después de un tiro de esquina, pero su remate salió desviado.

Los hermanos Laudrup, Michael y Brian, intentaron juntarse por la izquierda para organizar los ataques daneses, pero sus esfuerzos fueron inútiles.

En los últimos cinco minutos del período inicial, los sauditas comenzaron a animarse un poco más y adelantaron sus líneas, sacudiéndose un poco la presión danesa.

Así, los árabes tuvieron su mejor oportunidad de anotar a los 42 minutos en la ejecución de un tiro libre del saudita Saeed Al-Owairan que el arquero Peter Schmeichel apenas desvió a tiro de esquina.

No fue sino hasta los 69 minutos cuando el defensor Marc Rieper anotó el único gol del partido con un remate de cabeza tras una mala salida de Al-Deayea, que despejó de puños al centro, el balón regresó al área y Rieper consiguió el tanto.

El lateral Michael Schjonberg tuvo oportunidad de aumentar a los 78 con un disparo de izquierda en un tiro libre a 20 metros del arco, que Al-Deayea logró contener.

En los últimos minutos, los europeos se replegaron completamente y cedieron la iniciativa al cuadro asiático, que fuera de su planteamiento defensivo, fue incapaz de crear peligro sobre la meta de Schmeichel.

El árbitro argentino Javier Castrilli, de buena actuación, amonestó a Khalid Al-Muwallid de Arabia Saudita a los 11 minutos y a los daneses Morten Weighorst (12) y Rieper (60).

SIN UNA ACTUACION BRILLANTE

Debuta el anfitrión con una victoria de 3-0 cobre Sudáfrica

MARSELLA, jun 12 (Reuters) - Las selección francesa de fútbol v enció el viernes por 3-0 a Sudáfrica en el primer partido del Grupo C de la Copa del Mundo.

Los tantos fueron anotados por el delantero Christophe Dugarry, con golpe de cabeza a los 35 minutos, por el sudafricano Pierre Issa, con un gol en con tra de su propia valla a los '78, y Thierry Henry a los '90.

El encuentro, que tuvo lugar en el Estadio Velodrome de Marsella, ante unos 60.000 espectadores, fue dirigido por el árbitro brasileño Marcio Rezende.

Formaciones: Francia: 16-Fabien Barthez; 15-Lilian Thuram, 5-Laurent Blanc, 8-Marcel Desailly, 3-Bixente Lizarazu, 7-Didier Deschamps (capitán), 17-Emmanuel Petit (14-Alain Boghossian, '74), 10-Zinedine Zidane, 6-Youri Djorkaeff (20-David Trezeguet, '83), 9-Stephane Guivarc'h (21-Chrisptophe Dugarry, '26), 12-Thierry Henry. DT: Aime Jacquet

Sudáfrica: 1-Hans Vonk; 4-Willem Jackson, 2-Themba Mnguni, 21-Pierre Issa, 5-Mark Fish, 19-Lucas Radebe (capitán), 3-David Nyathi, 12-Brendan Augustine (12-Helman Mkhalele, '57), 7-Quinton Fortune, 17-Benedict McCarthy (9-Shaun Bartlett, '89), 6-Phil Masinga. DT; Philippe Trousier.

Sami Al-Jaber de Arabia Saudita (izq) y Martín Jorgensen de Dinamarca luchan por la pelota en una fuerte acción durante el segundo tiempo en partido correspondiente al debut en Francia 98 de ambas escuadras. Dinamarca apenas pudo superar a los saudiárabes con marcado de 1 contra 0. REUTERS

El defensa sudafricano Pierre Issa (21) anotó el primer récord de autogoles en una fiesta mundialista, 2 autogoles en un partido, a su portero Hans Vok en el primer tiempo por lo que Francia se alzó con la victoria de 3-0. REUTERS

POR FRAUDE DE BOLETOS

FIFA investiga federación sudamericana

París.- La FIFA inició una investigación a la federación de fútbol de un país sudamericano, que podría estar involucrada en la venta de boletos para la Copa del Mundo a través de canales ilegales, dijo el día de ayer una fuente oficial.

El secretario general en funciones de la FIFA, Michel Zen-Ruffinen, declinó identificar a la asociación investigada hasta que no haya habido una notificación formal."Creemos que en Sudamérica hay una asociación que actuó de esta manera, ya sea de manera individual o a nombre de la federación y la investigación lo demostrará", dijo el ejecutivo en declaraciones a la prensa.

Los equipos sudamericanos que participan en la Copa del Mundo son Argentina, Brasil, Chile, Colombia y Paraguay.

La imagen del mundial se ha visto afectada por las denuncias de decenas de miles de molestos aficionados, especialmente de Japón, Holanda, Bélgica, Gran Bretaña y Alemania, que en el último momento se quedaron sin las entradas que habían comprado a través de agencias de viaje.

PARA UNA APLICACIÓN PROFESIONAL

Examen de gimnasia para los jueces y entrenadores

*Este se realiza con el fin de un desenvolvimiento de un nivel más elevado y competitivo en competencias estatales y nacionales

Por Arturo L. Jáuregui
MERIDIANO

Tepic.- La Asociación de Gimnasia en el Estado de Nayarit en coordinación con la Federación de Gimnasia, han convocado al curso denominado del 'conocimiento del programa Nacional 98-2000 de Gimnasia Artística Femenil', el cual será para jueces y entrenadores.

Este se llevará a cabo los días 13, 14, 20 y 21 del presente mes del año en curso, el cual dará inicio en punto de las 10:00 horas en las instalaciones del Color's Gym, el cual se ubica en calle Jumatán y Rafael Buelna en el fraccionamiento Fray Junípero Sierra.

En esta ocasión, se aceptará a todas aquellas personas interesadas en el curso, pero se les afiliará debidamente obteniendo la credencial de la Federación Mexicana de Gimnasia y la Confederación Deportiva Mexicana FMG-CODEME con el holograma de SIRED.

Por otra parte, en el caso de los jueces estatales y nacionales deberán presentar su carnet que los acredite como tales, siendo este uno de los requisitos para la actualización de los jueces, las cuales cuentan con el trabajo más difícil que es el calificar a las pequeñas y grandes gimnastas en el ámbito nacional.

Otro de los requisitos, es el de pagar una cuota de 600 pesos, la cual les brinda el derecho de adquirir material como papelería videos, que es material indispensable para el desenvolvimiento de un mejor entrenamiento y jueceo.

A la Federación Mexicana de Gimnasia corresponderá facilitar a los ponentes que intervendrán en cada una de las exposiciones y explicaciones del nuevo programa, el cual es un nuevo método de enseñanza para un buen nivel de cada una de las gimnastas.

Con ello, se pretende que el jueceo en Nayarit y en toda la República se maneje de una manera profesional, así como también el que las gimnastas se desenvuelvan un poco mejor en cada competencia estatal o nacional.

Por último, los problemas no previstos durante el evento serán resueltos por el comité organizador.

En la Mira del Deporte

Por Arturo L. Jáuregui
MERIDIANO

Inicia Torneo de Fútbol Puente de San Cayetano

Tepic.- En días pasados, en punto de las 10:00 horas en las canchas de Nayarabastos se llevó a cabo la inauguración del Torneo de Barrios de Puente de San Cayetano, siendo este ya un tradicional campeonato balompédico, que cuenta ya con su sexta edición.

En esta sexta edición participan 22 equipos, de los cuales saldrá un campeón luego de varias jornadas donde se podrá disfrutar de un espectáculo futbolístico local, en el que se espera que se mantenga la calidad y partidos clásicos entre los diversos equipos.

Durante la ceremonia de inauguración, estuvieron presentes diferentes personalidades que dieron a conocer a los participantes el apoyo del Gobierno del Estado de Nayarit a través del instituto del deporte, en la que se hizo la entrega de material deportivo para el torneo.

Fue Efectuado 9° Examen Cintas Negras Mo Duk Kwon

Tepic.- Como uno de los actos importantes dentro del Mo Duk Kwon, se efectuó el Noveno Examen de Cintas Negras de la Asociación Mexicana de Mo Duk Kwon en el salón Bugambilias en punto de las 13:00 horas a principios de la semana en curso.

Cabe mencionar que la realización de este examen lo efectuaron 32 participantes provenientes de diversas ciudades de la República Mexicana, entre ellas estuvo presente la ciudad de Mazatlán, Los Mochis, Huatabampo, Sonora, Colima y la capital nayarita.

Este examen se efectuó con el propósito de acreditar un poom, es decir, cintas juveniles y Dan, que son las cintas para adultos. Este fue dirigido por los profesores Luis dueñas Riestra y Jorge Félix Hernández, presidente y director regional de la Asociación de Mo Duk Kwon, respectivamente.

La entrega de reconocimientos correspondió y cintas, fue efectuada por los profesores encargados de las escuelas a las que pertenecían los alumnos acreditados.

DEPORTIVO LA CRUZ, es uno de los equipos fuertes y favoritos dentro de este tradicional torneo de futbol rápido "Doroteo Beas Castro".

DOROTEO BEAS CASTRO, fue a qui... patada inicial de este V torneo de ... merecidamente lleva su nombre.(FO... Lemus)

EN LA LIGA DE VETERANOS AMATEUR

Jersy Nay ante Deportivo Laga en la final por el título

Por Jesús Lemus
MERIDIANO

Tepic.- Después de ofrecer un gran espectáculo dentro de los cuartos de finales el equipo de Jersy Nay derrotó al equipo de Nacional por un marcador de 2-1, siendo los anotadores Alejandro Ledezma quién abrió el marcador y Eugenio Orozco que marcó la pauta para llegar al gran final.

En tanto la única anotación por parte de nacional la concretó Gilberto Mendoza en el 33' del segundo tiempo y que ya no lès alcanzó el tiempo para intentar el empate yéndose a descansar.

Por otro lado, Deportivo Laga superó en el marcador a Taller Láminas por un marcador de 2-0 en la cual el marcador global fue de 4-2 y con ello pasar a la gran final dentro en la categoría de Veteranos en la que se busca hacer una buena final deportiva y de mucho carisma balompédico.

Jersy Nay encontró rivales chicos y grandes durante toda una temporada, a los cuales dejó fuera con grandes derrotas y siendo muy superior en los marcadores, sin embargo, Deportivo Laga mantiene su capacidad estable con un buena delantera para poder sacar un buen resultado ante los lecheros, que tienen ambiciones deportivas por ser los campeones.

Veremos las acciones dentro de esta gran fiesta deportiva donde se augura un buen espectáculo deportivo.

EN LA COLONIA SAN ANTONIO

Dio inicio el V Torneo "Doroteo Beas Castro"

Por Jesús Lemus
MERIDIANO

Tepic.- Ante más de 20 equipos, dio inicio el tradicional y V Torneo de Futbol rápido que se lleva a cabo en la Colonia San Antonio de esta ciudad capital, contando co[n la] presencia de representa[nte]s del H. Ayuntamiento [Mu]nicipal de Tepic.

Cabe mencionar, que estuvo presente en la ceremonia de inauguración la guerra de ba[n]da de la policía municipal, la [cu]al marcó la pauta del inicio [de] esta festividad deportiva y también contando con la presencia del señor Doroteo Beas Castro.

Este torneo lleva su nombre, en razón a que durante muchos años ha promovido el deporte en esta tradicional colonia en bien de los jóvenes deportistas.

Estuvieron presentes, Liliana Patiño Directora de la Atención a la Juventud a quién motivo a los presentes a dar inicio a este tradicional torneo que año con año se lleva a cabo, así mismo la presencia del presidente de organización, Daniel Corona Flores que mediante su organización motivo el gran ambiente del desfile de equipos participantes.

Los equipos participantes son: Tepic IMSS, Servicio Unico de Frenos, Jersy Nay, Col. México, Star de Setuan, Deportivo de la Cruz, Pedorros Junior, Juventus, Cocochos Junior, Los Amantes de tu Mamá, Servicio Unico Beas, Storm Fire, Racing Zacatecas, Real Provincia, Locos Forever de la Menchaca, Tacos "El Güero", Eulogio Parra e IMSS blancos, entre otros.

El juramento deportivo estuvo a cargo del joven Jonathan Alberto López Aguirre. Hubo una gran fiesta entre los vecinos que participaron con una mejor organización en la que lucieron bien arregladas sus calles y la cancha donde participarán los equipos.

DEPORTIVO LAGA, tiene un buen cuadro que puede hacer daño a los lecheros dentro de esta fiesta grande del campeonato.(FOTO: MERIDIANO/J. Lemus)

JERSY NAY, buscará otro triunfo mas dentro de la categoría de Veteranos al enfrentar en la gran final a Deportivo Laga.(FOTO: MERIDIANO/J. Lemus)

EN LOS PLAYOFFS DE...

Megacable fa... para ser Camp... la Primera Fu...

Por Arturo L. Jáuregui
MERIDIANO

Tepic.- Los playoffs continúa... lar de Softbol, en el cual se inaugur... que la participación de todos los equ... aunque en la primera fuerza en la ... Megacable es el favorito para obte... segundo campeonato.

Por otra parte, el conjunto de ... se recuperó en el segundo encuen... Megacable en la segunda fuerza ... perdieron 2-1 en un juego bastante ... lo superó 13-22.

Respecto a los playoffs, el ... Servicios de la Educación Pública ... (SEPEN) superó en los dos encuen... Aguilas, primeramente 18-4 y luego ... ello ser un de los equipos femeniles ... ante las cenopistas, las cuales tambié... conjunto.

Asimismo, en la segunda fue... escuadra del Partido Revolucionar... superó a la Preparatoria del Valle ... con ello a la siguiente fase para enfre... que se impuso a su similar de Bad B...

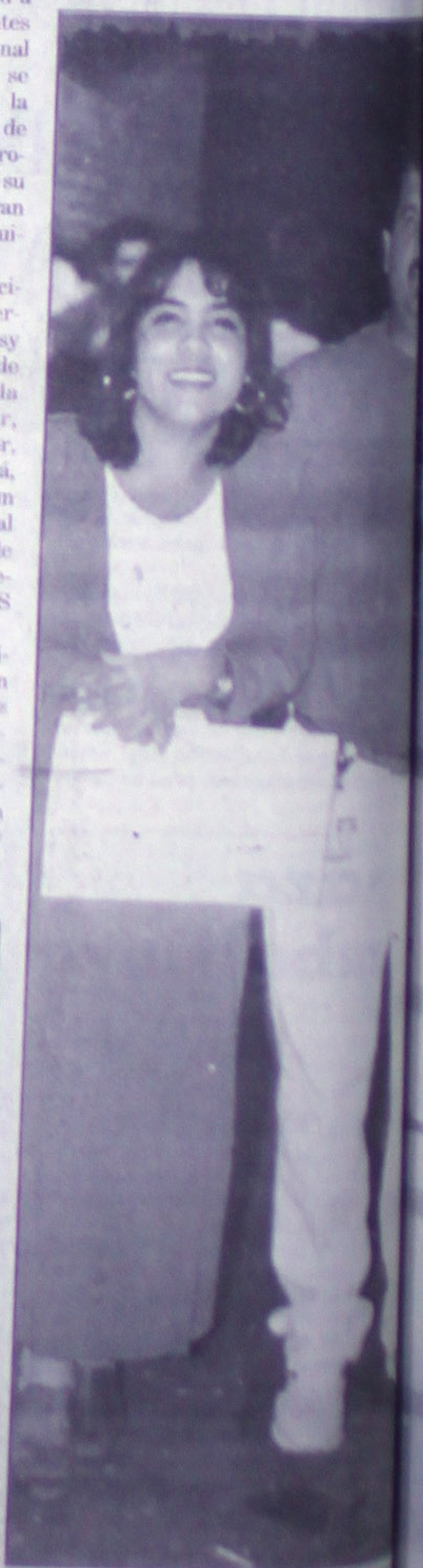

DANIEL CORONA FLORES, fue el ... tradicional torneo y Liliana Patiño ... de Tepic.

…ercer día mundialista para olvidar

…ro goles y largos …este viernes la …Mundial de futbol

…uatro goles --uno en contra— …ste viernes la tercera jornada …erizada por el poco atractivo …entros disputados y que, como …on algo de emoción al final. …imer día con tres partidos, …ron a sus concentraciones con …pellier. Luego en Lens, Dina… por un mezquino 1-0 logrado … Marc Rieper.

…la, los anfitriones franceses …ientas para poder vencer por …a que mostró las razones por …ricana y que sólo se derrumbó

…raguay y Bulgaria dejó, ade… …sado de este Mundial, dudoso …úlgaro Anatoli Nankov, quien …do, apenas, dos minutos para

…bido una primera tarjeta ama… …tró con la roja cuando cometió …ste caso una entrada sobre el …os.

…co rescatable fue el tiro libre …araguayo José Luis Chilavert, …arcar un gol, algo que hubiese …tecimiento.

…el diminuto delantero guaraní …pañol de Barcelona. Pero todo … la tarde.

…s se trata, las palmas se la llevó …cida Dinamarca jugó contra la … llegada aquí con promesa de …ecuerdo que dejó por su paso … años y a la contratación del …mo técnico.

… partido para que el desempe… …nquieta y disconforme a la …'sponsor" del equipo.

… . Error tras error y falta de … destacable, el oportunista gol … que sirvió para quebrar una …dialistas consecutivos empata…

…mostró poco y nada frente a Sudáfrica durante la mayoría del encuentro, y sobre el final sus rivales se desmoronaron, permitiendo el 3-0, mientras el público que colmaba las graderías del Stade Velodrome, azotado por el fuerte viento Mistral, combatía el frío apretándose como periodistas en hoteles franceses durante la Copa del Mundo.

El delantero del Olympique de Marsella Christophe Dugarry, en el minuto 34,ocho minutos después de haber sustituido a Stephane Guivarc'h, marcaba, de cabeza a la salida de un saque de esquina, el gol que abría la cuenta.

El segundo gol fue la estocada para las ilusiones sudafricanas. Fue el defensa Pierre Issa que empujó a las redes de su portería en el minuto 78 un disparo manso del centrocampista del Inter Youri Djorkaeff.

Tras la tranquilidad de los dos goles llegó el mejor juego y las ocasiones de Francia, que hasta ese momento se había mostrado nervioso. En pleno festival de los locales, el delantero del Mónaco Thierry Henry, en gran jugada personal cuando ya se había cumplido el tiempo reglamentario marcó de disparo cruzado desde la derecha.

Entretanto en la otra "gran historia" de este mundial, la Federación Internacional de Fútbol, ante el verdadero escándalo en el que se transformó el tema de las entradas, anunció que comenzaba sus propias investigaciones contra dos federaciones nacionales por supuestos manejos ilegales.

Por ahora sólo está confirmado el nombre de la federación de Camerún, cuyo directivo fue colocado en Yaundé bajo investigación judicial.

La otra federación bajo la mira es, según dijo oficialmente la FIFA, "sudamericana" pero sin identificarla. Y si bien fuentes de la entidad mundial apuntaron con nombre y apellido hacia Colombia, el presidente de aquella asociación, Alvaro Fina, dijo a la AFP que las imputaciones eran "absolutamente falsas". Cumplida la tercera jornada del mundial, ahora las miradas están puestas en el sábado, con tres partidos en programa. Abrirán el fuego a las 12:30 GMT la 'Furia' española y las Super Aguilas de Nigeria en Nantes. Luego le seguirá el turno en Lyon, a las 15:30 GMT a los irregulares mexicanos y los duros surcoreanos.

Y en el cierre, ya a las 19:00 GMT y en París, un partido que promete, con el duelo entre la 'Naranja Mecánica' holandesa, que busca reverdecer viejos títulos, y sus 'hermanos-enemigos', los 'Diablos Rojos' belgas.

…entrenamiento del equipo tricolor. En la gráfica Luis Hernández festeja con Ricardo Peláez el haber vencido al "Conejo" Pérez. Foto Universal.

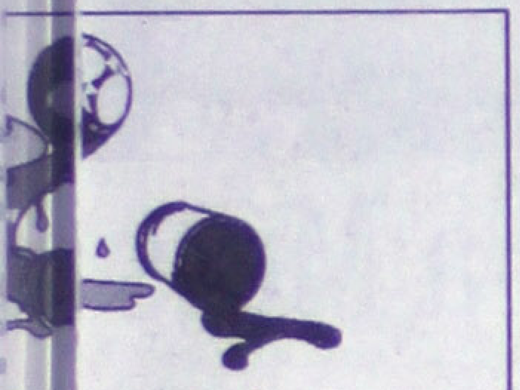

…de posiciones

…upo A

PJ	PG	PE	PP	GF	GC	PTS
1	[illegible]	0	0	2	1	3
1	[illegible]	1	0	2	2	1
1	[illegible]	1	0	2	2	1
1	[illegible]	0	1	1	2	0

…upo B

PJ	PG	PE	PP	GF	GC	PTS
1	[illegible]	1	0	2	2	1
1	[illegible]	1	0	2	2	1
1	[illegible]	1	0	1	1	1
1	[illegible]	1	0	1	1	1

…upo C

PJ	PG	PE	PP	GF	GC	PTS
-	-	-	-	-	-	-
-	-	-	-	-	-	-
-	-	-	-	-	-	-
-	-	-	-	-	-	-

…upo D

PJ	PG	PE	PP	GF	GC	PTS
1	[illegible]	1	0	0	0	1
1	[illegible]	1	0	0	0	1
-	-	-	-	-	-	-
-	-	-	-	-	-	-

…upo E

PJ	PG	PE	PP	GF	GC	PTS
-	-	-	-	-	-	-
-	-	-	-	-	-	-
-	-	-	-	-	-	-
-	-	-	-	-	-	-

…upo F

PJ	PG	PE	PP	GF	GC	PTS
-	-	-	-	-	-	-
-	-	-	-	-	-	-
-	-	-	-	-	-	-
-	-	-	-	-	-	-

…upo G

PJ	PG	PE	PP	GF	GC	PTS
-	-	-	-	-	-	-
-	-	-	-	-	-	-
-	-	-	-	-	-	-
-	-	-	-	-	-	-

…upo F

PJ	PG	PE	PP	GF	GC	PTS
-	-	-	-	-	-	-
-	-	-	-	-	-	-
-	-	-	-	-	-	-
-	-	-	-	-	-	-

Michael Jordan falló el "tiro del título" cuando faltaban 8 décimas de segundo para terminar el quinto encuentro con Jazz de Utah. El otro juego será mañana en Salt Lake City. REUTERS

LOS TOROS DE CHICAGO SE DEFENDIERON CON TODO, PERO NO LOGRARON SUPERAR EL MA

Malone y Carr lle a Jazz al triunfo

CHICAGO, jun 13 (Reuters) - El "cartero" Karl Malone y Jeff Hornacek llevaron el v iernes a los Jazz de Utah a un reñido triunfo sobre los Bulls de Chicago 83-81 y se acercaron en la serie final de la Asociación Nacional de Baloncesto (NBA) por 3-2.

Utah recuperó sus esperanzas al obliga a Chicago a efectuar los dos últimos encuentros como local en la arena de Salt Lake City, el domingo y el miercoles.

Hornacek, cuando faltaba sólo 1,1 segundos, cobró una falta al 50 por ciento, pero fue suficiente para dejar el marcador a favor de los Jazz 83-81 y con el reloj totalmente a su favor.

El croata Toni Kukoc había acercado peligrosamente a Chicago en el marcador a cuatro segundos del pitazo final con un largo triple, que puso la pizarra 82-81, poco antes de la falta sobre Hornacek. Kukoc, en noche d e gala, también había acerccado a los Bulls con dos tiros libres 80-78 a 25 segundos, pero Antoine Carr cobró falta igual para volver a poner a los Jazz delante 82-78.

En tanto, Malone, quien no creyó en esta ocasión en el gardeo a presión de D ennis Rodman, estuvo incontenible, sobre todo de suspensión en los laterales, al poner a 1:00 minuto la pizarra 80-74 y los Jazz se empezaron a poner inalcanzables.

Malone estuvo explosivo con 17 puntos en el tercer periodo, mientras que Kukuc tambien tuvo noche brillante, pero los Bulls se la estropearon.

Chicago ganó apretado el primer parcial 18-16, después de estar debajo casi todo el periodo, hasta que Kukoc empató el marcador 14-14 con un triple a 2:30 minutos.

Posterior mente se impuso en el segundo cuarto 18-14 para ir al descanso intermedio con ventaja de 36-30, también con un enceste de Kukoc.

Empero, el Jazz empezó a imponer su melodía en el tabloncillo y con un incontralable Malone se llevó el tercer per iodo ampliamente 29-19. Malone encestó para 39 puntos, con nueve rebotes y fue secundado por Carr, con 12, y Hornacek, con nueve.

En tanto, el mejor de los Bulls fue esta ocasión Kukoc, quien llegó a los 30 tantos, mientras que el astro d e Michael Jordan logró 28, al tiempo que Scottie Pippen capturaba 11 rebotes y Luc Longley siete.

Anotación final:	1ro	2do	3ro	4to	TOTAL
UTAH	16	14	29	24	83
CHICAGO	18	18	19	26	81

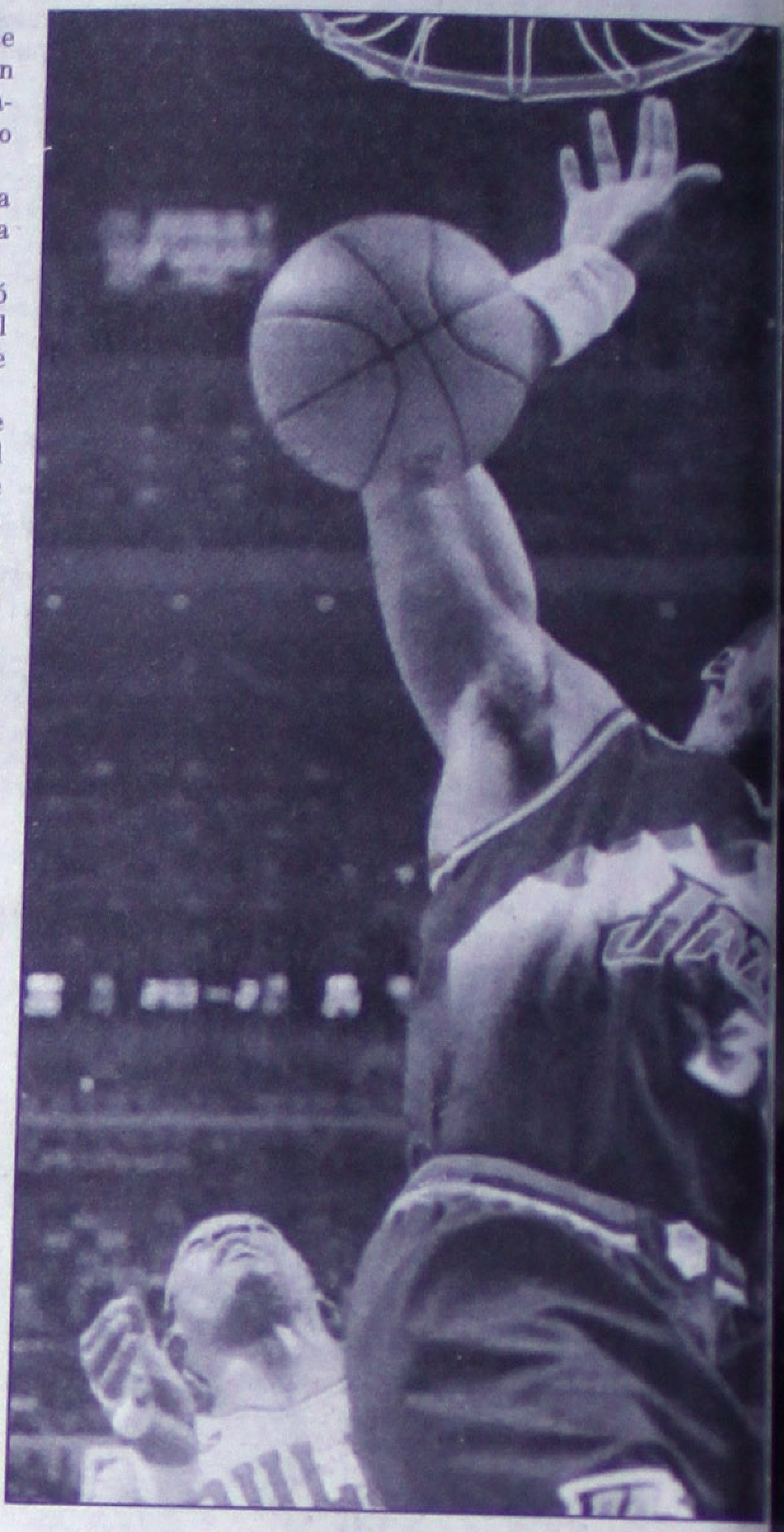

LOTERIA NACIONAL
PARA LA ASISTENCIA PUBLICA

LISTA OFICIAL DE PREMIOS, APROXIMACIONES, CENTENAS Y TERMINACIONES.

SORTEO SUPERIOR 1778
CON PREMIO PRINCIPAL DE $7.200,000.00
EN TRES SERIES DE $2.400,000.00 CADA UNA

[illegible]

CON MONTO DE $ 240.00 PARA 20 VIGESIMOS EN VIRTUD DE QUE ESTA TERMINACION CORRESPONDE AL PREMIO PRINCIPAL. 4,500 REINTEGROS A LOS BILLETES TERMINADOS EN 6 EXCLUYENDO LAS TERMINACIONES EN 1316, 316 Y 16 ANOTADAS EN EL CUERPO DE LA LISTA.

CON MONTO DE $ 240.00 PARA 20 VIGESIMOS EN VIRTUD DE QUE ESTA TERMINACION CORRESPONDE AL SEGUNDO PREMIO. 4,995 REINTEGROS A LOS BILLETES TERMINADOS EN 5 EXCLUYENDO LAS 4 ULTIMAS CIFRAS EN 9975 ANOTADAS EN EL CUERPO DE LA LISTA.

LA LETRA "C" INDICA APROXIMACIONES A LA CENTENA. / LA LETRA "T" INDICA TERMINACIONES. / LOS BILLETES DE ESTE SORTEO PRESCRIBEN AL AÑO. / LOS REINTEGROS NO CAUSAN IMPUESTO

PARA LOCALIZACION DE BILLETES ACUDIR A: AV. DE LA REPUBLICA No. 117, C. P. 06037 MEXICO, D. F., O LLAMAR A LOS TELEFONOS 705-07-55, 703-23-64 Y 703-27-47, EXTENSIONES 162 Y 163

DE CONFORMIDAD CON LA LEY DEL IMPUESTO SOBRE LA RENTA VIGENTE, SE DESCONTARA EL 21% AL EFECTUARSE EL PAGO DE LOS BILLETES PREMIADOS.

SI DESEA OBTENER INFORMACION DE LOS RESULTADOS DE LOS SORTEOS POR VIA TELEFONICA EN EL DISTRITO FEDERAL MARQUE EL TEL. 518-45-03 Y DE PROVINCIA LADA 91-800-021-0189 SIN COSTO ALGUNO

TODOS LOS DIAS DE SORTEO, A LAS NUEVE DE LA NOCHE, USTED PODRA ESCUCHAR LOS RESULTADOS A TRAVES DE LAS ESTACIONES DE LA CADENA DE RADIO "RASA".

DIRECTOR GENERAL: LIC. CARLOS SALOMON CAMARA / INTERVENTORA DE LA SECRETARIA DE GOBERNACION: LIC. YOLANDA ZUÑIGA DIAZ

SUPERIOR 1778

SORTEO SUPERIOR 1778 CELEBRADO A LAS 20:00 HRS. EL VIERNES 12 DE JUNIO DE 1998, EN MEXICO, D. F.

Marlins vencen a Mets p

MIAMI, jun 12 (Reuters) - Un roletazo que no pudo contener por el segunda base Carlos Baerga permiti ó a Craig Counsell anotar el viernes la carrera de la victoria de los Marlins de la Florida, por 4-3, sobre los los Mets de Nueva York.

El relevista Brian Bohanon (2-3) fue el derrotado al abrir el noveno episodio con un out de Derrek Lee, pero Gregg Zaun recibió boleto y aunque también fue puesto out en la segunda base, Counsell llegó a la primera base.

John Cangelosi salió de emergente por el relevista y ganador Matt Mantei (1-0) y conectó un sencillo que llevó a Counsell a terce ra. Entonces fue que Todd Dounwoody pegó el roletazo a la derecha del puertorriqueño Baerga, quien no pudo reternerlo dentro del guante lo que permitió que Counsell llegara al plato con la carrera del triunfo.

Una mujer ajedrecis venció a Anatoly Ka

Judit Polgar, la mejor ajedrecista del mundo, venció este viernes al campeón mundial Anatoly Karpov, en una serie de ajedrez rápido, por 5-3.

"Creo que éste es el mayor fracaso de su vida para Karpov, y debe resultarle difícil aceptar la derrota", comentó Laszlo Polgar, padre e instructor de Judit.

En la primera partida de hoy, Karpov abrió con la apertura inglesa, adquirió una situación ventajosa, pero se equivocó en el final. Se convinieron tablas en 71 movidas. Eso significó que Polgar había ganado la serie, independientemente del resultado de la partida restante.

La Fórmula I a Indianápolis

Tony George, directivo del circuito oval de Indianapolis, se entrevistó con los dirigentes del serial d Fórmula Uno, en busca de que una fecha de ese campeonato se corra en Estados Unidos.

George se entrevistó con el director del máximo serial del automovilismo mundial, Bernie Ecclestone, para mostrarle el proyecto con el cual se pretende que la Fórmula Uno se presente en Estados Unidos.

George manifestó que están en un 50 por ciento de convencer a los dueños de F-1, para que regresen a Estados Unidos, además de que esta oportunidad de correr en óvalo sería un gran espectáculo.

Solari, nuevo técnico de Vélez

Contra todos los pronósticos, Eduardo Solari se convirtió este viernes en el nuevo entrenador del club Vélez Sarsfield de Argentina; asumirá sus funciones el 24 de este mes según el anuncio de la directiva del equipo.

El vicepresidente de Vélez, Eduardo Musso, dijo que
Solari reemplazará a Marcelo Biels
dirigir al equipo español Barcelona
Solari viene de dirigir al C
designación sorprendió ya que se esp
ción de Miguel Brindisi o la de Dan
dor es último del seleccionado arge

Graf avanza a semifinales

Como muestra de que cada d
na Steffi Graf tardó poco más de una
española María Luisa Serna y pasar a
DFS de tenis.
Graf venció a la española por
minutos, y ahora deberá enfrentar a
Tauziat, ganadora del torneo, el año
Asimismo, la francesa Tauziat,
eliminó a la australiana Kerry Ann
y 6-3.

Derrota inesperada de Samp

El estadunidense Pete Samp
un contratiempo en su preparación
perder por 6-3 y 6-2 con el australi
torneo de tenis de Queens.
Esta fue otra derrota inesperad
en el Abierto Francés cayó ante
Delgado, de Paraguay.
El torneo de Queens también
preclasificado, al británico Greg Rus
retirarse por una lesión en un tobillo
la tercera ronda.

Web@
Meridiano @tepic.megared.net.mx
Sábado 13 Junio '98

EL JUEGO DEL MES

EEUU prepara otra batalla legal

Clinton vs Intel

FELICITA A:

immex

Distribuidor de Perfiles de Aluminio y Herrajes en Tepic

por su

2° ANIVERSARIO

Por el esfuerzo y entusiasmo de su personal en la búsqueda de la Excelencia

Asimismo queremos agradecerles por confiar en nosotros favoreciendonos con su preferencia.

Junio '98.

Con todos los selladores

Todas las soluciones...

productos pennsylvania

Felicita a:

immex

Distribuidora de Aluminio y Herrajes en Tepic

Por su 2° segundo

ANIVERSARIO

Logrado a base de esfuerzo y persistencia de todo el personal que labora en esta empresa para lograr el éxito.

!Gracias por su preferencia!

FELICITA A:

immex

Distribuidor de Perfiles de Aluminio y Herrajes en Tepic

por su

2° ANIVERSARIO

Liderazgo en su comercialización de Aluminio y Herrajes con un alto compromiso de calidad y competitividad y les damos las gracias por depositar su confianza en nuestro anodizado.

Junio '98.

HERRALUM INDUSTRIAL

Herralum Industrial, S.A. de C.V.

Líder en Herrajes de Aluminio

FELICITA A:

immex

Distribuidor de Perfiles de Aluminio y Herrajes en Tepic

En su

2° ANIVERSARIO

Un nuevo estandar de comercialización y distribución de perfiles arquitéctonicos de aluminio y herrajes creado por una alta dirección para enfrentar el desafio del año 2000.

Teners su confianza siempre es lo que nos interesa.

Junio '98.

INDALUM, S.A. **en Aluminio...**

FELICITA A:

immex

"La Nueva Generación"

Distribuidor de Perfiles de Aluminio y Herrajes en Tepic

En su

2° ANIVERSARIO

Immex es uno de los distribuidores de la región occidente del país, que se ha destacado por sus grandes existencias, esmerado servicio y la más alta calidad de perfiles de aluminio, plásticos, acrilicos y herrajes en general, tiene a disposición del público esta bodega ubicada en Tepic, Nayarit.

Immex es un distribuidor muy acorde con los alumineros, arquitectos, ingenieros, constructoras, contratistas y público en general, con líneas completas de aluminio y herrajes, Gracias a su ubicación, el abasto es satisfactorio.

Immex Tepic, tiene 2 años de fundado y ha logrado conquistar una muy importante participación del mercado en la zona occidente del país y especialmente en Tepic.

INDALUM, S.A. felicita a uno de sus distribuidores más importantes **Immex** garantizandole como siempre un éxito asegurado.

Junio '98.

FELICITA A:

immex

Distribuidor de Perfiles de Aluminio y Herrajes en Tepic

Por su

2° ANIVERSARIO

La empresa joven, comprometida con el desarrollo comercial, factor clave en la razón de ser de nuestra empresa, Gracias por su confianza en nuestros productos.

Junio '98.

---

proval

PROVEEDOR DE ALUMINIO Y HERRAJES, S.A. DE C.V.

FELICITA A:

immex

Distribuidor de Perfiles de Aluminio y Herrajes en Tepic

Por su

2° ANIVERSARIO

Por el desempeño profesional de su extraordinario equipo de trabajo en el cumplimiento de los más altos estandares de calidad y servicio.

Junio '98.

Retrato hablado del fraudeador

En tierras sinaloenses

¡ATRAPAN AL MALDITO GRINGO ESTAFADOR!

* Fuertemente se corre el rumor de que atraparon a Daniel Marck Chawfort en Escuinapa

Por J.J.Sepúlveda
MERIDIANO

Tuxpan.- Ayer corrió la versión de que en Escuinapa, Sinaloa, se detuvo al individuo de origen norteamericano, que en esta costa fraudeó a varios centenares de campesinos con el señuelo de llevarlos a trabajar al vecino país del norte.

Aunque oficialmente no se ha dado a conocer la identidad del sujeto, se sospecha que el detenido por la policia sinaloense sea Daniel Marck Crawfort, que sorprendió la buena de trabajadores agrícolas de los municipios de Tuxpan y Ruiz, así como pobladores del vecino estado.

Según versiones de unas personas que notificaron a un medio de información vía telefónica, decían que en esta ciudad de Escuinapa, se encontraba un gringo contratando personas para llevarlas a trabajar al vecino país del norte, que este tipo les solicitaba la cantidad de $ 80.00 dólares por persona, a lo que supuestamente ya llevaba en lista aproximadamente un total de cincuenta personas "contratadas".

Pero hubo una persona que logro reconocerlo y una vez identificado fue denunciado a las autoridades de esa localidad y a su vez fue detenido por estas.

Se hace un llamado a las personas que hayan sido afectadas por este vividor, estén al pendiente de cualquier otra noticia referente a este estafador, ya que seguiremos informando si verdaderamente es o no el fraudeador.

Ya que por su radio de acción se cree que sea posible que se trate del mismo, ya que la esposa de este tipo tiene sus familiares en la ciudad de Villa Unión, Sin.

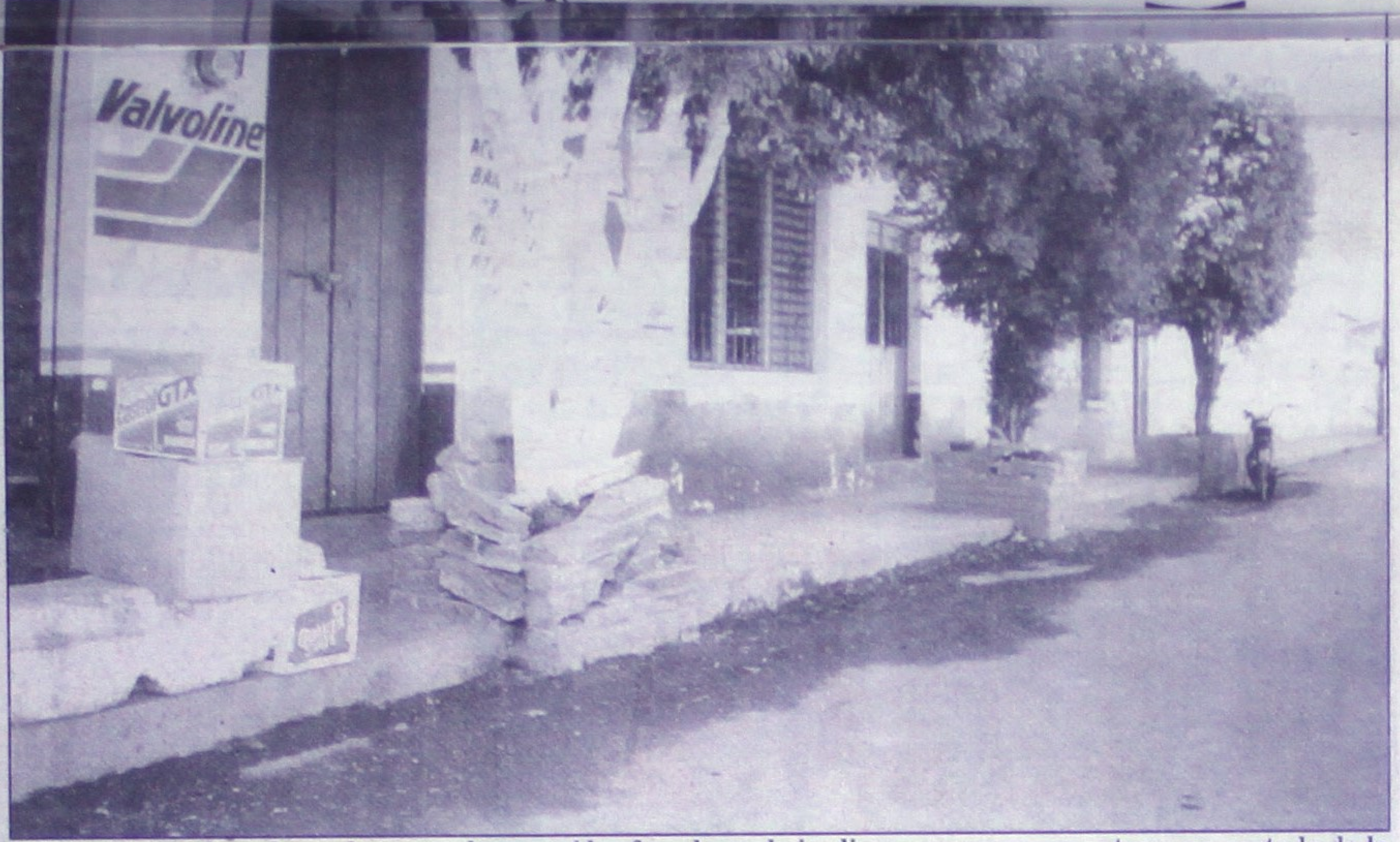

Por atravesárseles a los cafres aguadores, así les fue al par de jardineras que se encuentra a un costado de la refaccionaria Valencia.

¡DESMAÑANADOS AGUADORES LA REGARON!

* Se impactaron a unas jardineras provocando daños aparte de que se quebraron docenas de garrafones

Por The Bohemio
y Rubén Pérez
MERIDIANO

Santiago Ixcuintla.- Cuando aparecían los primeros rayos del sol, como a las seis de la mañana de ayer viernes, se suscitó un pequeño accidente el cual no estuvo muy lejos de ser fatal.

Se trata de una unidad propiedad de la empresa TEAPSA S.A. de C.V.

Y la mañana de ayer un vehículo cargado con garrafones del preciado líquido salió rumbo al norte de la empresa en mención, iban a bordo dos personas,pero tal parece que iban todavía dormidos ya que según algunos testigos del incidente, los repartidores de agua iban más que borrachos a medias y el conductor iba maniobrando en zig zag.

Al llegar a la refaccionaria que se encuentra a "metros de distancia" de TEAPSA se estamparon contra las dos jardineras causando fuertes destrozos a la misma.

También pagaron el pato varios garrafones que hechos pedazos quedaron esparcidos por la banqueta durante todo el día con temor a que alguien los pisara.

Cabe mencionar que la camioneta casi se mete a la casa marcada con el número 149 de la misma calle Jiménez.

Pickup le pegó por la Allende

¡LA SANGOLOTEO EN CHEVY MONZA!

* Herida resultó Andrea Ramírez mientras que su auto último modelo presentó daños cuantiosos

Por Alejandro García
MERIDIANO

Tepic.- Lesionada resultó una mujer que la mañana del jueves, al tratar de salir de donde estaba estacionada por la avenida Allende a bordo de su Chevy, fuera chocada por una camioneta y hasta el hospital fue a dar.

Se conoció que los hechos ocurrieron el jueves por la mañana, aproximadamente a las 10:30 horas por la avenida Allende, frente a la finca marcada con el número 345 entre las calles Mazatlán y Oaxaca.

De acuerdo al reporte de Tránsito del Estado, se trata de un vehículo marca Chevrolet, tipo Chevy Monza, color negro, modelo 1998, mismo que se encontraba estacionado por la avenida Allende a la altura del número ya mencionado.

Dicha unidad, era conducida por Andrea Ramírez, de 48 años de edad, quien tiene su domicilio en calle Langostino número 4 de la colonia Rodeo de la Punta.

La propia mujer manifestó que a eso de las 10:30 horas regresaba a su carro para salir y después de encenderlo, cuando trataba de salir del lugar fue chocada por una camioneta color blanca, de modelo atrasado.

Pero el impacto fue tan fuerte, que Andrea resultó lesionada por lo que fue necesario dar aviso a la Cruz Roja así como a Tránsito del Estado quienes acudieron a tomar nota del accidente.

La señora tuvo que ser trasladada a la clínica del Issste donde fue atendida de edema en cadera y región occipital, mientras que una grúa se hacia cargo de la unidad que había presentado daños cuantiosos.

De todo esto, también tomó nota el agente del Ministerio Público del fuero común.

Sol
Pedidos al:
11-60-92
11-59-63

Meridiano
HOY ES SABADO 13 DE JUNIO DE 1998

Volcaron el comandante Toño Aguilar y su gente

SE MATO INSTRUCTOR DE LA PJE

* El agente judicial que falleció se llamaba Arnulfo Blanco Rentería, era maestro en taekwondo e instructor de la policía; Juan Rendón Sánchez, otro judicial se encuentra grave en la clínica del ISSSTE

En accidente automovilístico falleció el agente Arnulfo Blanco Rentería, quien era brillante taekwondoista internacional e instructor de la Policía Judicial del Estado. Aquí aparece en fotografía hace cuatro años y la patrulla en que volcó.

En tierras sinaloenses

Atrapan al gringo ESTAFADOR

En la Col. Menchaca

Roban Reaneult

CHEVROLET SIN FRENOS!

Se fue a impactar contra otra camioneta

Con serios daños terminó la unidad que se le atravesó a la chevrolet que perdió los frenos.

Lo bueno fue que como gentes, ambas partes llegaron a un acuerdo sin necesidad de tontas alegatas.

Por Rubén Pérez
MERIDIANO

Santiago Ixcuintla.- En punto de las 09:25 de ayer viernes una camioneta chevrolet pickup, color azul cielo, con tubos y de redilas, modelo 1977, arribó a la cabecera municipal proveniente de Acaponetilla, perteneciente a Santiago Ixcuintla, según dijeron la traían para renovarle las placas de circulación PA75020 del estado.

Pero en el cruce de las calle Amado Nervo y Primera Corregidora le fallaron los frenos y chocó contra otra camioneta.

La unidad agraviada fue una pickup, ford, azul, modelo 1982, con placas de circulación PB03373, propiedad el señor Dionisio Hernández Martínez quien conducía la unidad y quien dijo ser vecino originario de El Puente, también municipio de Santiago, y a donde se dirigía antes del percance.

El golpe fue trágico para la ford, puesto que por tener la defensa un poco más abajo que la de su "contrincante" terminó con el lado derecho del cofre, y todo lo que corresponde al motor, pegado a la caseta, mientras que la unidad de redilas no presentó daño alguno.

Por casualidad una patrulla de la Policía Municipal venía atrás de la ford y de inmediato se bajaron varios elementos de la Dirección de Seguridad Pública Municipal para atender el caso.

El propietario de una unidad de redilas es Feliciano Silva Guerrero pero en el momento del percance la conducía un compadre de nombre José Alberto, quien al igual que los ocho viajeros, familia de Silva Guerrero, tiene su domicilio en Acaponetilla.

Aparte de los daños que presentó la unidad agredida el joven Fidel Suiz Guerrero, de 14 años de edad, quién viajaba en la parte trasera de la chevrolet, resultó con un leve golpe en la barbilla.

Al arribo de personal de Tránsito del Estado, los participantes ya habían llegado a un acuerdo y el cual le informaron a la autoridad correspondiente para los fines legales que se llevan a cabo.

Ayer en la Maxipista...

¡PIPA REGO 14 MIL LITROS DE DIESEL!

*** El conductor de la unidad resultó lesionado y personal de bomberos no pudo llegar para realizar su trabajo ya que en la caseta de la Maxipista los regresaron**

Por Francisco Palomares
MERIDIANO

Santa María del Oro.- Impresionante volcadura de una pipa que transportaba miles de litros de diesel se registró ayer viernes por la tarde sobre la Maxipista a la altura de Tequepexpan donde el conductor resultó lesionado mientras que sobre la cinta asfáltica quedó un reguero de diesel.

LA VOLCADURA

De acuerdo al informe de la Policía Federal de Caminos se conoció que aproximadamente a las 15:35 horas sucedieron estos hechos en la Maxipista, en el kilómetro 5+000 a la altura del poblado de Tequepexpan.

Se dijo que se trata de un camión tipo pipa, color blanca, marca International, con placas de circulación PB16416 que transportaba 14 mil litros de diesel, propiedad del ejido de La Peñita de Jaltemba y con dirección a ese lugar.

Se informó que a la hora ya señalada, el mismo personal de la Maxipista reportó el accidente al Cuartel de Bomberos ya que había un impresionante derrame del diesel sobre la cinta asfáltica, incluso dijeron que el conductor estaba herido.

Rápidamente, elementos de Bomberos salieron a bordo de una pipa y equipo especial para las labores de limpieza de carpeta asfáltica, así como una ambulancia de la Cruz Roja que trasladó al lesionado a la Cruz Roja.

Pero lo malo fue cuando los Bomberos llegaron a la caseta de Santa María del Oro de la misma Maxipista ya que la persona que allí se encontraba se negó rotundamente a dejar pasar a los tragahumo, diciendo que la unidad no portaba las insignias de Bomberos.

Aunque le insistieron que se trataba del accidente, la persona no aceptó y los bomberos no tuvieron otra más que regresarse y que el derrame de diesel siguiera con peligro de que esto provocara un accidente.

Finalmente se conoció que los daños materiales fueron de 20 mil pesos.

También llegaron los comandentes "Sinaloa' de aphensiones y el Comandante Quiñones de Ixtlán del Río.

A la derecha del Gobernador, el ex taekwondoista desaparecido en una foto del año 1994.

Al centro Arnulfo Blanco Rentería y a su derecha el maestro Carlos Hernández García. Abajo a la derecha la fecha en que fue tomada la foto en un certamen internacional.

¡ABIGEOS HAMBRIENTOS ROBAN BECERRA!

*** El animal era del ganadero Ramón Morán de la Rosa y ya lo traen en la mira**

Por Salvador Díaz
MERIDIANO

Tepic.- En el ejido de "El Pajuelazo", del municipio de Tepic, se dio otro caso de abigeato luego de que uno o varios sujetos se robaron una becerra propiedad del conocido ganadero Ramón Morán de la Rosa, de 44 años de edad, vecino del ejido Benito Juárez conocido como "Las Chivas".

Con relación a los hechos, Morán de la Rosa dijo a las autoridades respectivas que hacia las 16:00 horas del jueves, se encontraba en su casa cuando llegó su compadre Gabriel González, vecino de el poblado de "El Pajuelazo" quien se encuentra al cuidado del ganado de su propiedad en un potrero cercano.

Dijo que su compadre le fue a avisar de que había encontrado los restos de la becerra prieta de 18 meses que hace algunos días se les había extraviado.

Explicó que dichos restos eran la cabeza, el cuero, las tripas y las patas del animal las cuales estaban diseminadas en un paraje cercano al potrero donde guarda el ganado.

El ganadero de La Rosa dijo que el valor del animal asciende a los 2 mil 500 pesos y según aclara que esta no es la primera vez que le roban ganado ya que el año pasado también le robaron algunas cabezas de ganado, solo que en esta ocasión, al parecer, los abigeos estaban hambrientos y sacrificaron el animal ahí mismo y se llevaron la carne para hacerse una barbacoa.

En la colonia Menchaca

¡ROBAN VIEJO RENAULT A LOS MAGALLANES!

Por Alejandro García
MERIDIANO

Tepic.- Ahora los robacarros no les importó apoderarse de una flamante o nueva unidad pues atracaron un vehículo marca Renault, de la colonia Menchaca durante la madrugada de ayer.

El robo lo reportó ante la Policía Judicial del Estado, Héctor Fernando Camarillo Avilés, de 26 años de edad, quien tiene su domicilio en calle Cuauhtémoc número 69, interior 4 de la colonia Menchaca.

El denunciante manifestó que el robo ocurrió durante la madrugada de ayer aproximadamente a las 02:00 horas pues como de costumbre, llegó por la noche a su domicilio, dejando estacionado a las afueras el vehículo marca Renault, modelo 1978, color rojo, con placas de circulación REE5112, propiedad de su cuñado Juan Carlos Ríos Magallanes.

Y fue hasta las diez de la mañana cuando Fernando se dio cuenta del robo, cuando salió de su domicilio ya no se encontraba el vehículo donde lo había dejado por lo que de inmediato se puso a preguntar entre los vecinos.

Más de uno de ellos le indicó que a eso de las dos de la mañana habían escuchado ruidos, por lo que cree que a esa hora cometieron el atraco y al no encontrarlo, se dirigió ante la policía para reportar el robo y solicitar se investigue.

DESESPERADOS BUSCAN A DULCE KARINA

Desde el pasado mes de abril la pequeña Dulce Karina Talavera Haro, de 6 años de edad, se encuentra extraviada. Se conoció que venía de la ciudad de Ensenada, Baja California Norte con su papá y por error fue dejada en Tepic o Xalisco. Su abuelita Petra Cañedo Calderón, se encuentra preocupada por su desaparición y agradecerá cualquier información que se le brinde para encontrarla al teléfono (01 323) 5 16 56 que corresponde a la caseta de San Isidro, Nayarit.

parada metros afuera de la carretera.

En tanto, el conductor de la camione- [illegible] del es- tado de Jalisco, pese a que se salió de la carretera, pudo maniobrar y quedó sobre el carril contrario.

Luis Rey Salas que dijo ser médico veterinario y laborar en dicha institución educativa, manifestó que luego del accidente se bajó de su unidad y auxilió a los lesionados.

Y en vehículos particulares fueron trasladados a Tepic para que recibieran atención médica.

De 24 años de edad, Luis Rey Salas Bernal, manifestó más tarde ante la agente del Ministerio Público de guardia María Reyna González García, que se dirigía al ejido de San José de Mojarras, del municipio de Santa María del Oro, en donde entregaría una sembradora en el CBTA de ese poblado.

Con una leve herida cortante en el cuello, refirió que después del fuerte choque, uno de los policías que se identificó como el comandante Antonio Aguilar, le dijo que no se preocupara que él había tenido la culpa.

Trascendió que Salas Bernal, al igual que el comandante Antonio Aguilar González, quedaron en calidad de detenidos, ambos a disposición de la agente del Ministerio Público del Fuero Común.

OCHO LESIONADOS

Momentos después del accidente, se dieron a conocer los nombres de los agentes judiciales que se accidentaron. Todos jóvenes de entre 25 y 30 años de edad, resultaron lesionados.

Estos son los oficiales Arnulfo Blanco Rentería, David Segovia Balcazar; Juan Rendón Sánchez, Deyanira Sirenia Díaz Carbajal, Ismael López Escobedo, Marco Antonio Torres, Ignacio Vázquez Torres y el jefe de grupo y comandante del grupo `Telurio' (asaltos carreteros) Antonio Aguilar González.

De todos ellos se conoció que Arnulfo Blanco Rentería -que resultó con fractura de

de la clínica del ISSSTE se conoció el fallecimiento de Arnulfo, el cual era conocido como `El Güero'.

Poco después, la agente del Ministerio Público acudió a dar fe ministerial del cuerpo sin vida, y posteriormente sus restos fueron trasladados a la funeraria Jardines de San Juan en donde sería velados por familiares y amigos.

Hoy se le darían cristiana sepultura en un panteón local.

FUE CAMPEON EN TAEKWONDO

Hijo del comerciante Arnulfo Blanco, conocido como de la familia de `Los Güeros', el hoy occiso era un destacado deportista que practicaba el taekwondo y el karate.

Desde 1986 hasta 1995 participó en un sinnúmero de campeonatos estatales, nacionales y a nivel internacional, en los cuales obtuvo importantes logros y reconocimientos.

Parece que por cuestiones personales se retiró hace un par de años de la escuela de tae kwon do, propiedad del maestro Carlos Hernández García, quien seguramente sentirá pesar por la pérdida de uno de sus mejores discípulos.

Se conoció también, que el padre de Arnulfo fue propietario del famoso bar "La Recta Final" ubicado la Calzada del Panteón de esta ciudad, y posteriormente rentó el bar "Las Malvinas" y actualmente atiende el bar "El Gallero" de la colonia Menchaca.

Su hijo Arnulfo, durante los dos años que cumplió en las filas de la Policía Judicial del Estado, era quien instruía a los agentes que cursaban la academia de la Policía Judicial. Con su repentina muerte, deja viuda a su también joven esposa y a un hijo de apenas dos años de edad, así también deja pesar entre sus compañeros de la policía y dos hermanos, que pertenecem también a la corporación policiaca.

Así quedó la camioneta de Judiciales.

Allí quedó la unidad de la Policía Judicial.

Judiciales alrededor de la camioneta.

Destrozada la camioneta de la PJ.

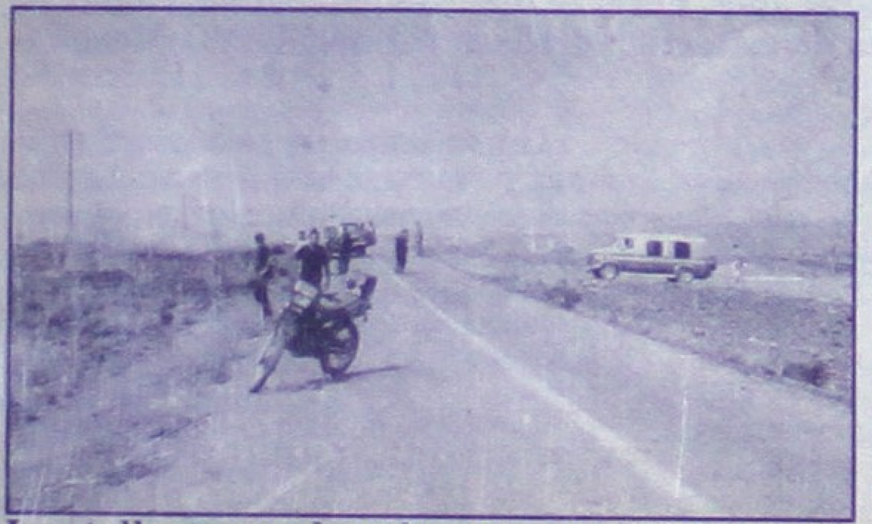

Los tallones en el pavimento son de la patrulla policiaca después del accidente.

La camioneta que conducía el médico veterinario.

Una ambulancia del ISSSTE también llegó.

¡ROBAN 900 MIL PESOS EN JOYAS!

Por reporteros de Meridiano

Acaponeta.- Dos sujetos que dijeron vivir en el poblado de Zapopan, del estado de Jalisco, fueron detenidos la madrugada de ayer por agentes de la Policía Municipal de Acaponeta.

El par de delincuentes, tuvieron la osadía de meterse a robar a la joyería "Chato's", ubicada precisamente frente a la Presidencia Municipal de esta ciudad.

Sobre lo sucedido, el propio director de Seguridad Pública Municipal licenciado Julio César González Olivo, informó que aproximadamente las 03:40 horas de este viernes, se recibió una llamada telefónica de parte de algunos vecinos de la afamada joyería.

A un policía que se encontraba de guardia le indicaron que se escucharan ruidos en el interior del local que ocupa la joyería, misma que se ubicada por calle Veracruz número 25 de la zona Centro.

El jefe policiaco reveló que la negociación es propiedad de Alfredo Sánchez Villa, y es una de las joyerías más importantes de la zona, lo cual parece que deslumbró a los maleantes y planearon dar el golpe la madrugada de ayer.

El director de la Policía Municipal indicó que de inmediato se implementó un operativo -encabezado por el mismo González Olivo-, y en el cual participó todo el personal que se encontraba de turno.

Los agentes policiacos llegaron al lugar señalado, y en silencio anduvieron revisando las fincas de los alrededores, percatándose minutos después que los malhechores se habrían introducido primeramente a una tienda de abarrotes que se localiza a un lado de la joyería.

Allí, por el lado del patio, los ladrones hicieron un boquete en el muro, y lograron llegar hasta la joyería "Chato's", en donde permanecieron algunos minutos apoderándose de cuanta alhaja estuvo a su alcance.

Los policías, al darse cuenta que aún se encontraba dentro, optaron por esperarlos afuera de la negociación, y atraparlos con las manos en la masa en cuanto aparecieran por el enorme boquete que abrieron para meterse.

No pasó mucho tiempo cuando el par de `ratones' brotaron del agujero, y apenas salieron fueron atrapados por los astutos policías.

De inmediato, al par de ladrones se les condujo a la cárcel pública municipal en donde dijeron llamarse Apolonio Contreras Adame, de 43 años de edad, con domicilio en calle Arco Alejandrina 114 de la colonia Los Arcos; y Jaime Jurado Contreras, de 25 años, con domicilio en Andador Chopos 1247 de la colonia Tuzania, ambos de Zapopan, ubicado en la zona metropolitana de Guadalajara, Jalisco.

La misma fuente reveló que al par de pillos se les aseguró una camioneta marca Ford, tipo pickup, modelo 1994, color azul con franjas negras, son placas de circulación HZ61913 del estado de Jalisco.

Y al parecer, según las primeras declaraciones, se presume que la unidad tiene reporte de robo en la capital jalisciense.

*

Cabe señalar, que de acuerdo a lo que manifestó el propietario de la joyería "Chato's", el lote de alhajas que pretendían robar los maleantes asciende a más de 900 mil pesos.

Se dijo que un tercer delincuente, que era una mujer, los acompañaba, pero ella alcanzó a huir a bordo de una Combi cuando olfateó la presencia policiaca.

Sobre la manera en que cometían sus fechorías, los maleantes que fueron atrapados en flagrancia del delito, revelaron que en la Combi manejada por la mujer vaciaban en botín y mientras ésta huía hacia un punto ya acordado, los dos enfilaban en la camioneta en sentido contrario, ésto para despistar a la policía en caso de alguna persecución.

Finalmente, se dijo que en el transcurso de la mañana de ayer, los delincuentes quedaron a disposición del agente del Ministerio Público del Fuero Común que tomó nota del caso.

CANTINA EL JILGUERO!

* Hasta con una bicicleta que había dejado empeñada un parroquiano cargaron los ladrones

Por Alejandro García
MERIDIANO

Tepic.- Un cuantioso robo perpetraron a un bar conocido como El Jilguero en la zona de Los Parianes durante la madrugada del jueves pues la mañana de ese día, el propietario se encontró con la novedad de que las puertas estaban abiertas y en el interior hacían falta varias botellas de vino así como dinero en efectivo.

El robo lo reportó ante la Policía Municipal, Francisco Javier Sánchez, de 42 años de edad, quien tiene su domicilio en calle Margarita Masa de Juárez número 18 de la colonia Puerta de la Laguna.

El propio agraviado manifestó que es propietario del bar El Jilguero, ubicado por Caminos Viejo a los Metates, local 10-A, en la zona de Los Parianes.

Al mediodía del jueves fue cuando llegó a su negocio y uno de los empleados le indicó que por la mañana se habían encontrado que la puerta principal sin candado y al entrar a revisar, notaron que la puerta trasera estaba abierta.

Preocupados presintiendo que se trataba de un atraco, comenzaron a contar las botellas que tienen y efectivamente les hacían falta una botella de brandy Don Pedro de 2 litros, una de Cazadores, una de Solera, 600 pesos en efectivo que tenían en una caja y hasta una bicicleta color amarilla que la noche anterior había dejado un cliente encargada.

Posteriormente, dieron aviso a la policía a quienes les solicitaron que investigaran y que no sospechaban de nadie.

Borracho se puso a discutir Y...

¡EXTRAÑO BORRACHO LE METIO PLOMAZOS!

Por Alejandro García
MERIDIANO

Tecuala.- A causa de ponerse a discutir con un desconocido a las afueras de una cantina, José Rubio acabó con un balazo en el pecho la madrugada de ayer y ahora se encuentra gravemente lesionado.

Y es que según los informes de la Policía Judicial del Estado se conoció que los hechos ocurrieron durante la madrugada de ayer a las afueras de una cantina en Tecuala.

José Rubio Domínguez, de 28 años de edad, quien es originario y vecino de ese municipio, había llegado desde la noche del jueves al bar denominado "La Habana", empezó a ingerir bebidas embriagantes hasta más no poder.

Totalmente embrutecido por el alcohol, a eso de las 02:00 horas decidió retirarse del bar y andaba como una fiera a tal grado que en la puerta se encontró con un individuo desconocido a quien al verlo, sin motivo alguno empezó a injuriarlo.

Pero de lo que no se percató, es de que el desconocido llevaba fajada una pistola y debido a que el borracho lo insultaba fuertemente, el otro optó por sacar su pistola y decirle que se calmara.

José Rubio no le importó que lo amagaran con el arma y fue entonces que el otro sujeto le metió un plomazo en el mero pecho, dejándolo malherido para darse a la fuga con rumbo desconocido.

Los parroquianos que escucharon el disparo, salieron presurosos y al ver tirado a José, rápidamente lo trasladaron a bordo de un vehículo particular al Centro de Salud de Rosamorada donde fue atendido de una herida de bala en el tórax reportándose grave su estado de salud.

Del caso tomó conocimiento el agente del Ministerio Público del fuero común.

¡Ppsst! ¿Problemas con su salud?

No se preocupe, en Centro Quirúrgico Tepic, su clínica Meridiano, la consulta le cuesta únicamente $10.00 presentando el cuón que aparece en esta sección.

Así quedó el minibús trepado a la banqueta. (Fotos de FRANCISCO PALOMARES-Meridiano)

La camioneta Ford también resultó con daños de consideración.

¡CARAMBOLA MILLONARIA FRENTE A LA COCA!

* Ayer por la tarde tres vehículos resultaron con daños cuantiosos; tuvo la culpa un autobús

Miles de pesos en daños materiales y afortunadamente no hubo lesionados.

El poste de teléfonos derribado y aparte una palmeta dañada sobre la acera.

Por Francisco Palomares
y Alejandro García
MERIDIANO

Tepic.- Una cuantiosa y aparatosa carambola fue la que provocó la tarde de ayer viernes un autobús de la línea Transportes del Pacífico a un costado de las instalaciones de la Coca Cola ya que después de impactar a un minibús, éste se proyectó contra un poste y luego de una flamante camioneta.

LA CARAMBOLA

Según el reporte de Tránsito del Estado que tomó conocimiento en el lugar de los hechos se conoció que estos ocurrieron aproximadamente a las 16:00 horas en el cruce de la avenida Insurgentes y calle Buenos Aires.

El primer vehículo y responsable del accidente es un autobús marca Dina, color verde, modelo 1981, de la línea Transportes del Pacífico y conducido por Santos Ramos Martir.

Este transitaba por avenida Insurgentes de poniente a oriente, pero fue justo al llegar a la Buenos Aires cuando realiza un viraje brusco hacia su derecha y se impacta contra un minibús marca Ford, color café de la ruta Ciudad del Valle, modelo 1992, con placas de circulación 73131P.

Dicha unidad que era conducida por Erick Javier Ayón Corona, de 21 años de edad, recibió el impacto del autobús en su parte lateral delantera izquierda por lo que se fue a estrellar contra un poste de teléfonos, derribándolo.

Pero allí no acabó todo, ya que el mismo minibús chocó después contra una camioneta Windstar marca Ford, modelo 1996, color roja, con placas de circulación REH1234, la cual estaba estacionada y que también resultó con daños así como parte de la pared de la Coca Cola.

Esta última unidad era conducida por Martha Lorena Gutiérrez Villarreal, de 33 años de edad la cual en un principio se dijo había resultado lesionada, teniendo que acudir una ambulancia de la Cruz Roja.

Minutos después acudió al lugar Tránsito del Estado, así como el agente del Ministerio Público para tomar nota sobre lo sucedido y dar aviso a Tránsito que el conductor del autobús se había dado a la fuga.

Minutos después, el chofer de la unidad responsable fue detenido y fue conducido a los separos de la Policía Judicial donde quedó a disposición del Ministerio Público.

Finalmente se conoció que los daños para el autobús fueron de mil 500, para el minibús de 12 mil, para la camioneta de 15 mil y por el poste derribado fueron 20 mil pesos.

PAPELERIA EL CONTADOR S.A. DE C.V.

15% de descuento en Artículos Escolares comprando a tiempo

La que si vende barato, siempre tenemos ofertas

Todo para: Contadores, oficina y el estudiante

Mayoreo y Menudeo

Servicio a Domicilio

Veracruz No. 58 Nte. Tel. 12-08-72 Fax 12-01-36 Tepic,Nay.

Policías judiciales consternados por el accidente de sus compañeros. (Fotos de FRANCISCO PALOMARES-Meridiano)

Varias patrullas de la PJE llegaron al auxilio.

Ahí quedó la camioneta con la que chocaron.

Volcaron el comandante Toño Aguilar y su gente....

¡SE MATO INSTRUCTOR DE LA PJE!

* El agente judicial que falleció se llamaba Arnulfo Blanco Rent[illegible], era maestro en taekwondo e instructor de la policía; Juan Rendón Sánchez, otro judicial se encuentra grave en la clínica del ISSSTE

Arnulfo Blanco hace cuatro años, durante una competencia nacional en el Mesón de los Deportes de esta ciudad. (Foto del ARCHIVO-Meridiano)

Por Francisco Palomares
y Sergio Arcadia
MERIDIANO

Santa María del Oro.- Ayer por la tarde, en las instalaciones de la Policía Judicial aún no se quitaban el mal sabor de boca por la reciente consignación ante un juez del policía Gonzalo Chávez Brizuela -por el alboroto en la colonia Hermosa Provicia la noche del martes-, cuando recibieron la tremenda noticia que ocho compañeros del grupo `Telurio' se habían accidentado a pocos kilómetros de la cabecera municipal de SAMAO.

Por informes proporcionados por la Policía Federal de Caminos se conoció que dicho percance se registró aproximadamente a las 14:45 horas de ayer, por la estrecha carretera que conduce a la cabecera municipal de Santa María del Oro.

Y anoche, se conoció del fallecimiento del jóven policía Arnulfo Blanco Rentería, a quien se le recuerda como un excelente deportista y taekwondoista internacional.

LOS HECHOS

Eran aproximadamente las tres de la tarde de ayer, cuando vía telefónica se recibió un llamado de auxilio en el cuartel de Bomberos y minutos después, solicitaron ayuda a la Cruz Roja para que enviaran una ambulancia, pues había nueve personas lesionadas, ocho de las cuales eran agentes efectivos de la Policía Judicial del Estado.

De inmediato, salió para allá una unidad de rescate del cuerpo de Bomberos, luego saldría una ambulancia del ISSSTE y poco después una ambulancia de la Cruz Roja.

Los vehículos de rescate minutos después llegaron al kilómetro 2+600 de la carretera a Santa María del Oro, lugar en donde sucedió el accidente.

Allí se encontraban ya cuatro patrullas de la PJE, y una docena de agentes de la misma corporación, de los destacamentos de SAMAO, Chapalilla y de Ixtlán del Río el coordinador de aquella zona Comandante Quiñones.

No encontraron a ninguno de los policías heridos, solo al conductor de la camioneta contra la que chocaron los judiciales.

Identificado como Luis Rey Salas Bernal, explicó que todos los policías habían sido trasladados en vehículos particulares a la ciudad de Tepic, y que entre dichas unidades iba una camioneta pickup propiedad de la empresa Coca Cola.

Después se conocería que los ocho lesinados ingresaron a la clínica del ISSSTE de la capital nayarita.

Poco después, arribó una unidad de la Policía Federal de Caminos cuyos oficiales levantaron el reporte del accidente en el que participó la patrulla policiaca y otra camioneta particular.

Se dijo que el comandante Toño Aguilar es quien conducía la camioneta Chevrolet, tipo pickup, color verde, modelo 1998, sin placas, y transitaba de Santa María del Oro con rumbo a Tepic.

Se dijo que la camioneta de la PJE, transitaba de Santa María del Oro con rumbo a Tepic y que en sentido contrario lo hacía una pickup Ford de procedencia extranjera, color guinda, placas 4G93940 de California, la cual transportaba una sembrado y demás equipo agrícola.

La primera circulaba a velocidad inmoderada y era conducida Antonio Aguilar González, el comandante del grupo `telurio' (asaltos carreteros), pero en el lugar señalado se distrajo e invadió el carril contrario, chocando contra el ángulo delantero izquierdo de la otra unidad, con corrimiento hacia la parte posterior.

Luego el conductor de la patrulia perdió el control de la unidad y se salió de la carpeta

CONTINUA EN LA PAG. 10

¡JUDICIALES GOLPEADORES!

*** Les "plantaron" unas navajas a unas personas para meterlas a la cárcel * Solo querían retenerlos para achacarles el asalto a un hotel, pero de nueva cuenta la Judicial Nayarita...¡fracasó! * Ya salieron libres los tres detenidos por el atraco al hotel Eden, resultaron ser inocentes y denunciaran a la PJE ante Derechos Humanos y penalmente**

Por Columba Rivera Mayoral
y Adrián De los Santos
MERIDIANO

Bahía de Banderas.- A las 16:00 horas del día 11 del presente mes, salieron en libertad Alberto Caiceros Larios, José Osbaldo Saldaña Encarnación y Juan Carlos Gutiérrez Medina, tras haber sido encontrados inocentes del robo cometido en agravio del hotel "Eden Resort".

Habrá que recordar que los tres fueron consignados ante el agente del Ministerio Público del fuero común adscrito a Bucerías, por el delito de portación de arma prohibida y que posteriormente resultó que tenían en su contra una orden de aprehensión por el delito de robo calificado y daños en propiedad ajena en agravio de la ya mencionada hostería.

Por su parte los tres sujetos aseguran que esas armas, las navajas, en ningún momento las tuvieron en su poder y que la PJE se las puso para perjudicarlos y por ese delito que nunca cometieron tuvieron que obtener su libertad bajo previo pago de la cantidad de 3 mil pesos, mientras que por el otro, es decir, por el asalto, el juez les decretó el auto de libertad por falta de elementos para procesar, bajo las reservas de ley; dentro de la causa penal número 90/998. Lo anterior según consta en el oficio número 756/98, del expediente 90/998 girado por el juez mixto de primera instancia de Valle de Banderas.

Una vez de que quedaron en libertad, el día de ayer aproximadamente a las 13:00 horas, Alberto Caiceros Larios, José Osbaldo Saldaña Encarnación y Juan Carlos Gutiérrez Medina se presentaron a la redacción de MERIDIANO Puerto Vallarta para explicar la forma arbitraria en que efectivos judiciales los capturaron ya que no tenían ninguna orden de aprehensión así como tampoco una orden de cateo.

En relación a esto, Alberto Caiceros Larios explicó que ese día de la detención, es decir, la madrugada del día 3 de los corrientes había estado en un evento en el hotel "Sierra" en donde se desempeña como agente de seguridad y que a eso de las 3:00 de la madrugada el jefe de seguridad de ese hotel de nombre José Antonio Elizondo Montaño quien llevaba en su poder una camioneta tipo Cheyenne modelo 1998 color azul, lo llevó a su domicilio ubicado en la población de San Vicente, pero al llegar a la calle del único hotel que existe en el lugar de nombre "Hotel San Vicente", fueron interceptados por agentes de la Policía Judicial del Estado, reconociendo a un comandante de apellido Nila, del destacamento en Bucerías.

Acto seguido, los judiciales les pidieron se identificaran por lo que hicieron, una vez de que mostraron sus credenciales, los judiciales se llevaron detenido a José Antonio Elizondo, según ellos por conducir en estado de ebriedad.

Posteriormente, Alberto Caiceros Larios se quedó en el lugar de los hechos, mientras que judiciales se llevaban a su jefe, por lo que a bordo de un taxi se trasladó a Valle de Banderas para ver la situación de su jefe, pero a la altura de la población de San José del Valle, el taxi donde iba fue interceptado por agentes judiciales en vehículo particular siendo éste un autc en color blanco tipo Shadow y un vehículo Tsuro en color verde en donde iban al parecer el comandante de apellido Nila y otro comandante más de apellido Vázquez, quienes se dijeron entre ellos una vez que lo detuvieron "a la chingada, vámonos pa' Jarretaderas".

Acto seguido una vez de que llegaron a la comandancia de la PJE destacamentada en Jarretaderas al mando del comandante José Vázquez Pérez, le amarraron los pies y las manos con vendas y le vendaron sus ojos y empezaron a hacer preguntas con relación al asalto al hotel, explicando no saber nada al respecto.

Posteriormente los agentes judiciales empezaron a torturarlos, según ello para que hablara, le colocaron en la cabeza una bolsa de plástico y se la cerraron para que no pudiera respirar, además de que le introducían agua por la nariz, después vinieron los golpes en el rostro pero con la mano abierta, es decir, cachetadas, preguntándole por el "cabezón", y les dijo que se encontraba en el restaurante "Las Brisas" de Bucerías.

Acto seguido y abordo del Tsuro se constituyeron en el mencionado restaurante llevando consigo al detenido, y una vez que estuvieron frente a la negociación, dos de los judiciales se quedaron sobre la carretera, mientras que otros más se introdujeron por la parte trasera donde se encontraba dormido "El Cabezón".

Ahí los judiciales con todo el lujo de violencia violaron la cerradura de acceso y sacaron en paños menores a José Osvaldo Saldaña Encarnación, pero uno de los judiciales que se encontraba sobre la carretera le gritaron a sus compañeros quienes traían al detenido "pélate, que ya nos vieron", por lo que José Osbaldo fue subido a la camioneta que minutos antes la judicial le había quitado a José Elizondo.

Según declaraciones que realizó "El Cabezón" a MERIDIANO, destacó que lo detuvieron a eso de las 4:30 de la madrugada, reconociendo al comandante Nila y al coordinador de la PJE, Alberto Dena, quien portaba a esas horas lentes oscuros.

Acto seguido y una vez de que fue subido a la "Cheyenne", se enfilaron con rumbo a Jarretaderas, pero a la altura de los taxis los vehículos se pararon y le preguntaron al "Cabezón" sobre el domicilio del laminero y una vez enterados se constituyeron en el lugar y de la misma forma arbitraria y violenta se introdujeron a la casa de Juan Carlos Gutiérrez elementos de la Comisión Nacional de Emergencia con su 10-28 "Pantera", en donde los judiciales trozaron el candado de acceso a la casa así como la chapa del cuarto donde duerme, y de una manera brusca y en paños menos fue sacado por la fuerza en donde participaron alrededor de 7 judiciales y otros tantos se encontraban rodeando la casa, quienes no dejaron que hablara en ningún momento y lo esposaron para subirlo a la camioneta "Cheyenne" y posteriormente se enfilaron con dirección a Jarretaderas, llegando nuevamente a la comandancia y ya estando allí, tanto el "Cabezón" como Alberto Caiceros, fueron torturados para que se declararan culpables en el asalto al hotel, mientras que por su parte, Juan Carlos Gutiérrez por fortuna no alcanzó a ser torturado por los judiciales ya que lo detuvieron 15 o 20 minutos antes de dar las 5 de la madrugada.

Posteriormente los tres detenidos fueron conducidos a bordo de la patrulla destacamentada en Jarretaderas por el comandante José Vázquez Pérez, en donde agentes a su mando le quitaron las vendas de los ojos a Juan Carlos cuando iban llegando a Valle de Banderas, mientras que sus dos compañeros sólo iban esposados.

Una vez de que fueron recluidos en los separos de la Policía Judicial del Estado y posteriormente sacados a declarar ante el agente del Ministerio Público del fuero común, el comandante José Vázquez Pérez les dijo a los tres "vamos a hacer un trato, échense la culpa de las navajas y con relación al asalto ahí se acabó todo", trato que por supuesto no aceptaron y por lo que fueron consignados.

Como producto de las lesiones que les infringieron los judiciales, Alberto Caiceros, presenta tiene sus dos dedos pulgares dormidos, es decir, no los siente, así como una pequeña marca de las esposas en la muñeca de la mano izquierda, mientras que por lado de José Osbaldo, presenta una hematoma a la altura del codo derecho, y otros más en su abdomen que por los días que han transcurrido éstos se están borrando.

Por otro lado, tanto José Obaldo, como Alberto y Juan Carlos piden les sean limpiados sus nombres y su reputación ya que como producto de la detención, Alberto perdió su trabajo en el hotel donde se desempeñaba como agente y que iba a ser ascendido a jefe de seguridad la próxima semana.

Piden se esclarezcan los hechos, además explicaron que se atrevieron a declarar ante MERIDIANO para que la opinión pública se forje una idea de como trabaja arbitrariamente la Judicial y que a base de golpes y torturas tratan de hacer culpable a un inocente.

Dejaron asentados que en caso de que por éstas declaraciones se llegue a pasar "algo" a ellos o a sus familiares señalan como únicos culpables a la PJE. Por su parte los tres sujetos declarados inocentes, solicitaron la intervención de los Derechos Humanos de la ciudad de Tepic y proceda conforme a la ley en contra de los judiciales que violaron las garantías individuales.

Alberto Caiceros, expuso de que de los hechos se intervendrá ya que denunciarán penalmente a los agentes judiciales y ante la Comisión de Derechos Humanos .

Por otro lado, la Policía Judicial del Estado tendrá que empezar desde cero y agarrar otra línea de investigación que los lleve a dar con el paradero de los verdaderos culpables y no hacer a base de hostigamiento, golpes y torturas que personas inocentes se declaren culpables.

Ya han sido dos los asaltos cometidos a esa hostería y la PJE no ha podido con el "paquete" en sus esclarecimientos, en las dos ocasiones ha presentado detenidos a disposición de autoridades judiciales, sin embargo, en vez de hacer bien su trabajo, solo ha hecho el ridículo.

La gente se arremolinaba.

El poste tirado a media calle.

El espacio entre la pared y el minibús.

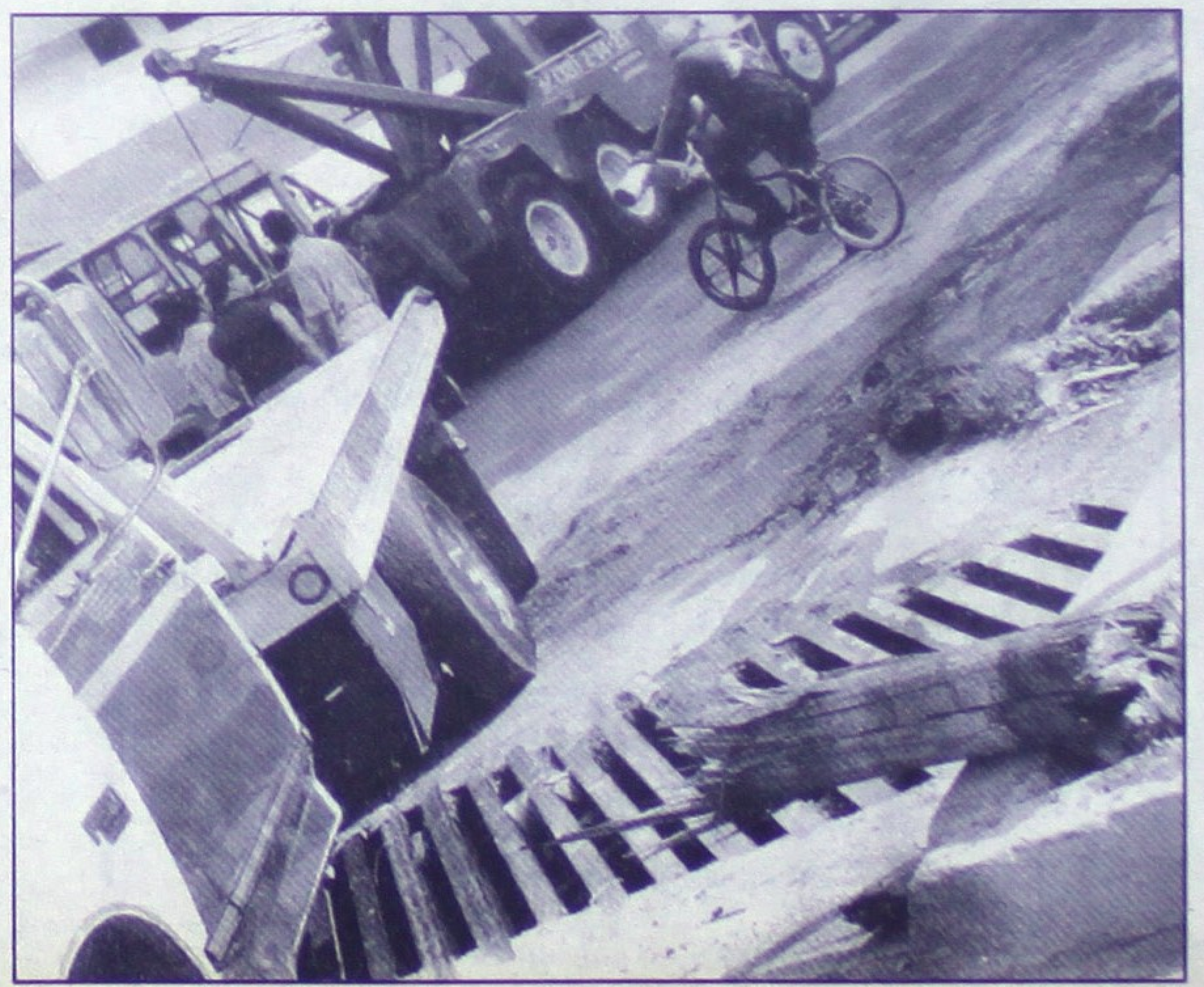

Llegó la grúa.

Agentes de Tránsito llegaron a tomar nota.

Cuantiosos daños del minibús.

Después de 300 allanamientos policía no le halla pruebas

CIUDAD NEZAHUACOYOTL, México(Reuters) - Andrés Vázquez dice que la policía ha tocado a su puerta unas 300 veces en los últimos siete años en busca de los narcotraficantes, secuestradores, ladrones de autos y asesinos más perseguidos por la justicia mexicana.

Ellos nunca han e ncontrado pruebas, empero siguen viniendo.

Ni Vázquez ni las autoridades se explican por qué ha sido objeto de una interminable cadena de registros policiales.

"Por decenas y por centenares vienen, y vienen bien armados.

Eso es lo que no sabem os, en qué vaya a terminar", dijo Vázquez, de 64 años, a Reuters.

Vázquez tiene una tenería de pieles de cabra y de cordero en la parte baja de su casa de dos pisos en Ciudad Nezahualcóyotl, un suburbio de clase obrera aledaño a la Ciudad de M éxico.

El fuerte olor que despiden las pieles esparcidas en su negocio no le impide trabajar arduamente.

"Nos han acusado de desvalijadores de autos, secuestradores, narcotraficantes, por armamento, guerrilleros, por zapatistas, por quién sabe qué", comentó Juan Luis Vázquez, uno de los hijos de Andrés que trabajan en el negocio de pieles de la familia.

ALGUNA VEZ PODRIAN TENER SUERTE...

Una verdadera multitud de policías locales, estatales y federales han llegado a d iversas horas del día y de la noche desde 1991 en busca de drogas, autos robados o de prófugos famosos como el narcotraficante Héctor "El Güero" Palma (actualmente preso) o el ex diputado Manuel Muñoz Rocha, sospechoso de ser el autor intelectual del asesinato de un prominente político y quien se presume muerto. La queja principal de Vázquez es que la policía ha allanado su casa una y otra vez y jamás han encontrado nada.

Sus hijos filmaron las visitas, en las que muestran a una s erie de policías nerviosos vestidos con chalecos antibalas, con armas automáticas que los espiaban, y con los dedos puestos en el gatillo de sus armas.

Sin embargo, ¿300 registros en siete años?

"Realmente, calculamos unas 300 veces duran te siete años", explicó Vázquez. "A veces en el día nos visitan dos o tres veces.

Al principio venían seguido, cada ocho días".

Los vecinos también respaldan su historia, al quejarse de las veces en que sus casaós han sido registradas por erro r.

"Se equivocaron de domicilio y entraron a mi casa como a la una de la mañana", dijo Guadalupe Moya, quien vive frente a la casa de los Vázquez.

"A mi esposo lo tiraron al suelo y con un arma le apuntaron a la cabeza. Ahí estaba yo con mi niño y esperando (otro) bebé", agregó.

"MUCHOS POLICIAS SON CRIMINALES"

Las autoridades tuvieron dificultades para explicar la situación, a pesar de estar conscientes de la situación. Vázquez exhibió un grueso archivo donde guarda sus quejas por escrito a las diversas organizaciones gubernamentales, muchas de las cuales venían acompañadas por acuses de recibido.

El experto en derechos humanos Rafael Alvarez, quien considera que los reiterados allanamientos son probable mente resultado de la corrupción de la policía, criticó las leyes mexicanas que dan amplios poderes a los agentes comunes para que puedan llevar a cabo allanamientos e incautaciones.

"Muchas veces la policía actúa de manera ilegal por otros f ines que pueden ser políticos o de extorsión, y por eso usan las agencias del ministerio público y las instituciones", dijo Rafael Alvarez, principal investigador del Centro de Derechos Humanos Agustín Pro. "Por eso, la mayoría de la población no creemos en la procuraduría de Justicia, porque más bien de allí es de donde vienen muchas agresiones. Muchos policías han sido delincuentes y muchos delincuentes han sido policías", añadiió Alvarez.

Los portavoces de las procuradurías General de la República y del Estado de México, que entre ellas llevan a cabo un control de estas visitas policiales, no respondieron a las preguntas que les hizo Reuters.

La gubernamental Comisión Nacional de Derechos Humanos, ante la cual Vázque z ha presentado sus quejas, dijo no tener comentarios sobre el caso por cuestiones de confidencialidad.

En cuanto a Vázquez, dijo que no sabía qué iba a pasar después.

"Siempre nos han acusado de lo que está de moda, de secuestradores de niños últimamente está de moda", señaló.

ACABAN ADOLORIDAS

*** Una chocó en "El Refilión" y la otra fue atropellada en Xalisco**

Por Jesús Ulloa
MERIDIANO

Compostela.- Dos mujeres resultaron seriamente heridas en dos accidentes automovilísticos ocurridos ambos con escasos minutos de diferencia.

El primero de los percances tuvo lugar en el kilómetro número 22 de la carretera 200 Tepic-Puerto Vallarta, concretamente a la altura del poblado "El Refilión".

En este accidente resultó seriamente lesionada de la cadera la señora Andrea Ramírez Ramírez, de 47 años de edad, con domicilio en Punta del Rodeo número 1 en la ciudad de Tepic.

Según el reporte de la patrulla de caminos, se supo que el accidente sobrevino cuando Ramírez Ramírez, quien conducía un automóvil Chevy Monza, modelo 1998, justo al llegar a la curva del poblado de "El Refilión", chocó de frente contra una camioneta marca Dodge de color azul, modelo 1988.

Se informó que al lugar del accidente llegaron los paramédicos de la Cruz Roja de Compostela, quienes trasladaron de inmediato a la lesionada a la ciudad de Tepíc quedando internada en una conocida clínica de la localidad.

Se conoció que el auto que conducía la señora Andrea, quedó completamente destrozado.

LA DOÑA ATROPELLADA

Xalisco.- En los instantes de que la señora Ramírez Ramírez era trasladada en la ambulancia a la ciudad de Tepic para su atención médica luego de chocar su Monza Chevy en el poblado de "El Refilión", los paramédicos se detuvieron a recoger a una mujer que minutos antes había sido atropellada sobre el Boulevard Tepic-Xalisco por un auto Tsuru modelo 1996.

Se informó que la mujer, de nombre Flor Idalia Copalo Castillo, de 35 años de edad, originaria del poblado Aquiles Serdán en el municipio de Xalisco, al tratar de cruzar el Boulevard antes mencionado, fué alcanzada por el auto resultando con una grave cortada en la región frontoparietal.

La identidad del conductor del vehículo no fué dada a conocer debido a que huyó del lugar de los hechos a bordo del mismo vehículo.

Su Clínica Meridiano

Centro Quirúgico Tepic

León #82 Norte Teléfono 16-84-44 Tepic, Nayarit

Le ofrece, presentanto el cupón que aparece abajo consulta de Medicina General por sólo $10.00 (Diez Pesos)

Además ponemos a su disposición nuestras siguientes especialidades:

CIRUGIA DENTAL
NEUROLOGIA
TRAUMATOLOGIA
CIRUGIA GENERAL
CARDIOLOGIA
UROLOGIA
MEDICINA INTERNA
NEUROCIRUGIA
GINECOLOGIA
OTORRINOLARINGOLOGIA
RAYOS X
MEDICINA PEDIATRICA

HORARIO:

Lunes a Viernes: de 8:00 a 11:00 a.m. y de 4:00 a 6:00 p.m.
Sábados: De 8:00 a 11:00 a.m.

El Cupón de la Salud

Presente este cupón en Centro Quirúrgico Tepic, y reciba consulta en Medicina General pagando unicamente **$10.00**

Libre de toda culpa, Emilio Ceballos Baltasar

En la paliza a los ancianos...

INOCENTES DOS DE LOS DETENIDOS

*** La Municipal los detuvo sin deberla ni temerla, dicen**

Por Norma Flores
MERIDIANO

Santiago Ixcuintla.- Hasta las oficinas de nuestra redacción se presento la señora María del Carmen Baltasar, madre de uno de los jóvenes involucrados en el ataque a los ancianos en el bar " El Muro de Berlín ", que sucedió hace algunos días.

Con lujo de detalle, la mamá de Emilio Ceballos Baltasar, de 16 años de edad, señaló que su hijo no fue culpable del delito que se le acusó, y que prueba de ello, era que desde el pasado nueve de junio, ya estaba en libertad, porque los dos agraviados, Guillermo Alba Zepeda y Javier Cabrera González habían declarado que el joven Ceballos Baltasar, al igual que Jorge Altamirano, nada tenían que ver en ese problema, puesto que ellos no participaron en el atentado en su contra.

Emilio Ceballos, quien tiene su domicilio en Juárez 219, sí entró al antro en donde sucedieron los hechos esa noche, se tomó una cerveza, y de la manera más tranquila se dirigía a su casa, después de haber estado un rato en " El Muro de Berlín ", pero su error fue haber salido de la cantina, justo, cuando afuera un par de jovenzuelos, al parecer hermanos de apellido Lepe, golpeaban a sus victimas.

Al observar que la patrulla de la policía municipal, se acercaba, conociendo como se manejan los " guardianes del orden público ", Emilio Ceballos, empezó a correr para alejarse del lugar, sin embargo de nada le valió, puesto que la policía, de todos maneras lo detuvo, como suele suceder, sin deberla ni temerla, y en calidad de implicado en el lío lo condujo ante los separos del CERESITO y el Ministerio Público. Sin embargo, después de las averiguaciones y de la declaración de las víctimas, quedó plenamente comprobado, que tanto Emilio Ceballos, como Jorge Altamirano, eran inocentes del ataque bestial, causado por los hermanos Lepe a los ancianos, delito por el cual solo uno de ellos, esta pagando, pues al parecer el de nombre Julián, continúa huyendo de la justicia.

¡RATAS CARGARON LLENOS DE APARATOS!

*** Fuerte botín en aparatos eléctricos y dinero en efectivo logran los rateros en la casa de María Luísa Huízar**

Por Salvador Díaz
MERIDIANO

Tepic.- Un botín valuado en varios miles de pesos lograron los rateros en una casa habitación de la colonia López Mateos el pasado jueves.

El atraco ocurrió en la casa propiedad de la señora María Luísa Huizar Cortez de 39 años de edad, que se localiza en el número 10 de la Privada Lázaro Cárdenas de la colonia López Mateos de esta ciudad.

De acuerdo a la denuncia presentada ante las autoridades, la agraviada manifestó que el jueves anterior, hacia las 7:00 horas, salió de su casa con el fin de visitar a su mamá que vive en la colonia Sandino.

Refirió que a eso de las 21:45 horas de ese mismo día, cuando regresó a su casa de la Privada Lázaro Cárdenas, encontró que la chapa de la puerta de acceso a su casa había sido forzada.

Dijo que luego de entrar al inmueble de su propiedad, se dio cuenta que todo en el interior estaba en completo desorden y dedujo que alguien se había metido a robar.

Huízar Cortéz narra que luego de hacer un recuento de sus pertenencias, notó la desaparición de varios artículos eléctricos, como un modular marca Sony de doble casetera, además de una grabadora de la misma marca, un aparato de vídeo VHS marca Elektra, así como también, dijo que varias alhajas y una fuerte cantidad de dinero en efectivo que guardaba sin precisar cuanto, habían sido sustraidos.

Indígena del Capomal...

¡MURIO INTOXICADO A LOS 80!

Por Rubén Pérez
MERIDIANO

El Capomal.- A eso de las siete de la noche, Margarito Araiza García, quien tiene su domicilio conocido en El Capomal, municipio de Santiago Ixcuintla, avisó por teléfono a la Dirección de Seguridad Pública que un indígena se encontraba en el corral de su casa intoxicado.

De inmediato Policías Municipales se presentaron en el domicilio de Araiza García y este les manifestó que él le daba permiso al indígena para que durmiera en su corral.

El denunciante dijo que al indígena lo conocía con el nombre de Pablo, y que tiene 80 años, pero que no le conocía sus apelativos ni demás datos personales, datos que seguirán pendientes puesto que entre sus cosas no se le encontró ninguna identificación.

También dijo Margarito que el individuo tenía alrededor de 20 días que no se presentaba por su casa hasta el jueves pasado, llegando como a las 14:30 de la tarde, perc se veía en mal estado pero no se decidía a avisar a las autoridades. Los Policías Municipales trasladaron al viejo a Santiago Ixcuintla llevándolo con el médico Legista quien les manifestó que el individuo había fallecido a eso de la una de la tarde del mismo jueves.

En conocimiento de los hechos quedó la Dirección de Seguridad Pública Municipal y el agente del Ministerio Público.

MARISQUERIA FAMILIAR II
Blvd. Tepic-Xalisco No. 642

PAQUETE 1
10 Cervezas Pacífico 1/4
1 kg. de Camarón ó
1 kg. de Pescado Sarandeado
5 Empanadas de camarón o de marlín.
$120.00

PAQUETE 2
1 Cartón de Cerveza 1/4
1 kg. de Camarón ó
1 kg. de Pescado Sarandeado
8 Empanadas de camarón o de marlín.
$160.00

PEDIDOS A DOMICILIO
SIN COSTO ADICIONAL AL 14-60-15